



รหัสกองทุน : KE4										
ระดับความเสี่ยงของกองทุน										
ต่ำ	1	2	3	4	5	6	7	8	8+	สูง

รองรับกองทุนสำรองเลี้ยงชีพ

## กองทุนเปิดเคแอม เวิลด์ บอนด์ เพื่อการเลี้ยงชีพ

KTAM World Bond RMF

KT-BOND RMF

สำหรับรอบระยะเวลาบัญชี ปีที่ 12 สิ้นสุด วันที่ 30 พฤศจิกายน 2567

สรุปข้อมูลกองทุนรวม

ประเภทและนโยบายการลงทุนของกองทุนรวม

ชื่อ	กองทุนเปิดเคแอม เวิลด์ บอนด์ เพื่อการเลี้ยงชีพ KTAM World Bond RMF : KT-BOND RMF
ประเภทกองทุนตามนโยบายการลงทุน	กองทุนรวมตราสารหนี้
ประเภทการลงทุนตามลักษณะพิเศษ	- กองทุนรวมเพื่อการเลี้ยงชีพ - กองทุนรวมฟีดเดอร์ ชื่อกองทุนหลัก (กรณี Feeder Fund) : PIMCO FUNDS : GLOBAL INVESTORS SERIES PLC - Global Bond Fund ประเทศที่กำกับดูแลการเสนอขาย : ไอร์แลนด์ (IRELAND)
ประเภทการลงทุนตามลักษณะพิเศษอื่น ๆ	- กองทุนรวมเพื่อการเลี้ยงชีพที่มีการรับโอนเงินจากกองทุนสำรองเลี้ยงชีพ (ที่รับโอนจาก PVD แต่ไม่ได้แบ่ง Class โดยมีระบบแบ่งแยกบัญชี มูลค่าเงิน และทะเบียนผู้ถือหน่วยออกจาก RMF ปกติ)
อายุโครงการ	ไม่กำหนดอายุโครงการ
มูลค่าขั้นต่ำของการสั่งซื้อครั้งแรก	500.00 บาท
มูลค่าขั้นต่ำของการสั่งซื้อครั้งถัดไป	500.00 บาท
มูลค่าขั้นต่ำของการสั่งขายคืน	ไม่กำหนด
จำนวนหน่วยลงทุนขั้นต่ำของการสั่งขายคืน	ไม่กำหนด
มูลค่าหน่วยลงทุนคงเหลือในบัญชีขั้นต่ำ	ไม่กำหนด
จำนวนหน่วยลงทุนคงเหลือในบัญชีขั้นต่ำ	ไม่กำหนด
วันที่ได้รับอนุมัติให้จัดตั้งกอง	9 พฤศจิกายน 2555
วันที่จดทะเบียนกองทุนรวม	27 ธันวาคม 2555

นโยบายการลงทุนของกองทุนรวม

กองทุนเน้นลงทุนในหน่วยลงทุนของกองทุน PIMCO FUNDS : GLOBAL INVESTORS SERIES PLC - Global Bond Fund (Master Fund) ซึ่งเป็นกองทุนรวมเพื่อผู้ลงทุนทั่วไป (retail fund) เพียงกองเดียว โดยเฉลี่ยในรอบปีบัญชี ไม่น้อยกว่าร้อยละ 80 ของมูลค่าทรัพย์สินสุทธิของกองทุนรวม หรือตามอัตราส่วนที่สำนักงานคณะกรรมการ ก.ล.ต. จะประกาศกำหนด โดยลงทุนในรูปสกุลเงินดอลลาร์สหรัฐ หรือในสกุลเงินอื่นใด หากมีการเปลี่ยนแปลงโดยกองทุนรวมหลักในอนาคต ซึ่งบริษัทจัดการจะแจ้งให้ผู้ถือหน่วยลงทุนทราบโดยเร็วนับตั้งแต่วันที่บริษัทจัดการรู้หรือรับทราบเหตุการณ์ดังกล่าว ซึ่งกองทุน PIMCO FUNDS : GLOBAL INVESTORS SERIES PLC - Global Bond Fund ได้ จัดตั้งขึ้นภายใต้กฎหมายของประเทศไอร์แลนด์ และอยู่ภายใต้หลักเกณฑ์ของ UCITS (Undertakings for Collective Investment in Transferable Securities) โดยมีวัตถุประสงค์การลงทุนของกองทุน คือ การแสวงหาผลตอบแทนรวมให้ได้มากที่สุดพร้อมกับการเก็บรักษาเงินทุนและการบริหารเงินลงทุนอย่างรอบคอบ โดยกองทุนจะลงทุนอย่างน้อยสองในสามของสินทรัพย์ของกองทุนโดยการกระจายพอร์ตการลงทุนในตราสารหนี้ ในสกุลเงินหลักของโลก

สำหรับการลงทุนในส่วนที่เหลือ กองทุนเปิดเคแอม เวิลด์ บอนด์ เพื่อการเลี้ยงชีพ อาจพิจารณาลงทุนในตราสารแห่งหนึ่งในประเทศ หรือเงินฝากในสถาบันการเงินตามกฎหมายไทย ที่มีอายุของตราสารหรือสัญญา หรือระยะเวลาการฝากเงิน แล้วแต่กรณี ต่ำกว่า 1 ปี โดยเป็นการลงทุนที่มีวัตถุประสงค์เพื่อสำรองเงินไว้สำหรับดำเนินงานของกองทุน รอคการลงทุนในต่างประเทศ หรือรักษาสภาพคล่องของกองทุน และ/หรืออาจลงทุนในเงินฝากในสถาบันการเงินต่างประเทศ รวมทั้งลงทุนในหลักทรัพย์ หรือทรัพย์สินอื่น หรือการหาผลตอบแทนโดยวิธีอื่นตามที่คณะกรรมการ ก.ล.ต. หรือสำนักงานคณะกรรมการ ก.ล.ต. ประกาศกำหนด

กองทุนเปิดเคแอม เวิลด์ บอนด์ เพื่อการเลี้ยงชีพ อาจกู้ยืมเงิน หรือทำธุรกรรมการให้ยืมหลักทรัพย์ ธุรกรรมการขายโดยมีสัญญาซื้อคืน หรือธุรกรรมการซื้อโดยมีสัญญาขายคืน (Reverse Repo) โดยเป็นไปตามหลักเกณฑ์ที่คณะกรรมการ ก.ล.ต. หรือสำนักงานคณะกรรมการ ก.ล.ต. ประกาศกำหนด

นอกจากนี้ กองทุนเปิดเคแอม เวิลด์ บอนด์ เพื่อการเลี้ยงชีพ อาจพิจารณาลงทุนในหรือมีไว้ซึ่งสัญญาซื้อขายล่วงหน้า (Derivatives) ที่มีตัวแปรเป็นอัตราแลกเปลี่ยนเงินโดยมีวัตถุประสงค์เพื่อป้องกันความเสี่ยงตามหลักเกณฑ์ที่คณะกรรมการ ก.ล.ต. และ/หรือสำนักงานคณะกรรมการ ก.ล.ต. ประกาศกำหนด โดยขึ้นอยู่กับดุลยพินิจของผู้จัดการกองทุนตามความเหมาะสมกับสภาพการณ์ในแต่ละขณะ เช่น กรณีที่ค่าเงินดอลลาร์สหรัฐมีแนวโน้มอ่อนค่าลง บริษัทจัดการอาจพิจารณาลงทุนในสัญญาซื้อขายล่วงหน้า เพื่อป้องกันความเสี่ยงที่เกี่ยวข้องกับอัตราแลกเปลี่ยน (FX Derivatives) อย่างไรก็ตาม บริษัทจัดการอาจพิจารณาลงทุนในสัญญาซื้อขายล่วงหน้าเพื่อป้องกันความเสี่ยงที่เกี่ยวข้องกับอัตราแลกเปลี่ยน (FX Derivatives) ในสัดส่วนที่น้อย หรืออาจพิจารณาไม่ป้องกันในกรณีที่ค่าเงินสกุลดอลลาร์สหรัฐมีแนวโน้มแข็งค่า ซึ่งการใช้เครื่องมือป้องกันความเสี่ยงอาจมีต้นทุนสำหรับการทำธุรกรรมป้องกันความเสี่ยง โดยทำให้ผลตอบแทนของกองทุนโดยรวมลดลงจากต้นทุนที่เพิ่มขึ้น ทั้งนี้ ในส่วนของการลงทุนในประเทศ กองทุนจะไม่ลงทุนในตราสาร ดังต่อไปนี้

1. ตราสารที่มีลักษณะของสัญญาซื้อขายล่วงหน้าแฝง (Structured Note)
2. ตราสารแห่งหนึ่งที่มีอันดับความน่าเชื่อถือของตราสารหรือของผู้ออกตราสารต่ำกว่าที่สามารถลงทุนได้ (non – investment grade) ตราสารแห่งหนึ่งที่ไม่ได้รับการจัดอันดับความน่าเชื่อถือ (Unrated Securities) อย่างไรก็ตาม กองทุนอาจมีไว้ซึ่งตราสารหนี้ที่มีอันดับความน่าเชื่อถือต่ำกว่าที่สามารถลงทุนได้ (non-investment grade) เฉพาะกรณีที่ตราสารหนี้นั้นได้รับการจัดอันดับความน่าเชื่อถือที่สามารถลงทุนได้ (investment grade) ขณะที่กองทุนลงทุนเท่านั้น

ในกรณีที่กองทุนไม่สามารถเข้าถึงลงทุนในกองทุน PIMCO FUNDS : GLOBAL INVESTORS SERIES PLC - Global Bond Fund หรือในกรณีที่กองทุนนี้มีการเปลี่ยนแปลงนโยบายการลงทุนอย่างมีนัยสำคัญ หรือในกรณีที่บริษัทจัดการเห็นว่าการลงทุนในกองทุน PIMCO FUNDS : GLOBAL INVESTORS SERIES PLC - Global Bond Fund ไม่เหมาะสมอีกต่อไป อาทิเช่น กองทุน PIMCO FUNDS : GLOBAL INVESTORS SERIES PLC - Global Bond Fund มีผลตอบแทนต่ำกว่าผลตอบแทนของกองทุนต่างประเทศอื่นๆ ที่มีนโยบายการบริหารจัดการใกล้เคียงกันติดต่อกันเป็นระยะเวลานาน หรือต่ำกว่าผลตอบแทนของกองทุนต่างประเทศอื่นอย่างเห็นได้ชัด และ/หรือ กรณีที่ชนิดของหน่วยลงทุน (class) หรือกองทุนหลักมีการเปลี่ยนแปลงรายละเอียดจนอาจส่งผลกระทบต่ออย่างมีนัยสำคัญ และ/หรือการลงทุนนั้นเบี่ยงเบนไปจากวัตถุประสงค์หรือนโยบายการลงทุนของกองทุน และ/หรือ เมื่อพบว่าการบริหารจัดการของกองทุนต่างประเทศดังกล่าวไม่เป็นไปตามที่ระบุหรือสัญญาไว้กับผู้ลงทุน และ/หรือ เมื่อกองทุนต่างประเทศดังกล่าวกระทำคามผิดร้ายแรงโดยหน่วยงานกำกับดูแลในประเทศนั้นๆ เป็นผู้ให้ความเห็น และ/หรือ เมื่อเกิดเหตุการณ์หรือคาดการณ์ได้ว่า จะเกิดการเปลี่ยนแปลงกฎระเบียบต่างๆ จนอาจส่งผลให้การลงทุนในกองทุนต่างประเทศเป็นภาระต่อผู้ลงทุนโดยเกินจำเป็น และ/หรือการปรับลดสัดส่วนการลงทุนในกองทุน PIMCO FUNDS : GLOBAL INVESTORS SERIES PLC - Global Bond Fund เพื่อลดสัดส่วนการลงทุนใน Non-investment grade ของกองทุนเปิดเคแอม เวิลด์ บอนด์ เพื่อการเลี้ยงชีพ ตามหลักเกณฑ์ของสำนักงาน และบริษัทพิจารณาแล้วเห็นว่าการปรับสัดส่วนการลงทุนของกองทุนเปิดเคแอม

เวิลด์ บอนด์ เพื่อการเลี้ยงชีพ ในกองทุน PIMCO FUNDS : GLOBAL INVESTORS SERIES PLC - Global Bond Fund ไม่สามารถแก้ไข ปัญหาได้ และ/หรือไม่เป็นประโยชน์ต่อผู้ถือหน่วยลงทุนโดยรวม เป็นต้น บริษัทจัดการสงวนสิทธิที่จะนำเงินลงทุนของกองทุนไปลงทุนใน หน่วยลงทุนของกองทุนต่างประเทศอื่นที่มีนโยบายการลงทุนสอดคล้องกับวัตถุประสงค์ และ/หรือนโยบายการลงทุนของกองทุน โดยถือว่า ได้รับมติจากผู้ถือหน่วยลงทุนแล้ว ซึ่งบริษัทจัดการอาจพิจารณาดำเนินการในครั้งเดียว หรือทยอยโอนย้ายเงินทุน ซึ่งอาจส่งผลให้ในช่วงเวลา ดังกล่าว กองทุนอาจมีไว้ซึ่งหน่วยลงทุนของกองทุนต่างประเทศมากกว่า 1 กองทุน

ในกรณีที่บริษัทอยู่ระหว่างดำเนินการตามข้างต้น จนเป็นเหตุให้การลงทุนของกองทุนรวมไม่เป็นไปตามนโยบายการลงทุนตามการจัดแบ่ง ประเภทของกองทุน ให้บริษัทจัดการดำเนินการแก้ไขสัดส่วนการลงทุนของกองทุนรวมให้เป็นไปตามนโยบายการลงทุนภายใน 90 วันนับแต่ วันที่สัดส่วนการลงทุนของกองทุนรวมไม่เป็นไปตามนโยบายการลงทุน เว้นแต่บริษัทจัดการจะได้รับมติจากผู้ถือหน่วยลงทุนให้เปลี่ยนแปลง ประเภทของกองทุนรวมภายในกำหนดเวลาดังกล่าว ทั้งนี้ ในการเปลี่ยนแปลงประเภทของกองทุนรวม บริษัทจัดการต้องจัดให้มีวิธีการในการ ให้สิทธิแก่ผู้ถือหน่วยลงทุนเดิมในการที่จะออกจากกองทุนรวมก่อนที่การเปลี่ยนแปลงประเภทของกองทุนรวมจะมีผลใช้บังคับ โดยวิธีการ ดังกล่าวต้องมีระยะเวลาเพียงพอและเป็นธรรมต่อผู้ถือหน่วยลงทุน รวมทั้งเมื่อได้รับมติจากผู้ถือหน่วยลงทุนให้เปลี่ยนแปลงประเภทของ กองทุนรวมแล้ว บริษัทจัดการต้องงดเก็บค่าธรรมเนียมการรับซื้อคืนหน่วยลงทุนจากผู้ถือหน่วยลงทุนทุกรายจนกว่าการเปลี่ยนแปลงดังกล่าว จะมีผลใช้บังคับ และในกรณีที่ครบกำหนด 90 วันนับแต่วันที่สัดส่วนการลงทุนไม่เป็นไปตามนโยบายการลงทุน แต่การเปลี่ยนแปลงประเภท ของกองทุนรวมยังไม่มีผลใช้บังคับ บริษัทจัดการต้องไม่เสนอขายหน่วยลงทุนของกองทุนรวมนั้นเพิ่มเติม

ทั้งนี้ กองทุนอาจไม่นับช่วงเวลาระหว่างรอการลงทุน ซึ่งมีระยะเวลาประมาณ 30 วันนับแต่วันที่จดทะเบียนกองทรัสต์สิน และช่วงระยะเวลา ประมาณ 30 วันก่อนครบกำหนดอายุโครงการ รวมทั้งช่วงระยะเวลาที่กองทุนจำเป็นต้องรอการลงทุน และ/หรือในช่วงที่ผู้ลงทุนทำการขาย คืนหรือสับเปลี่ยนหน่วยลงทุน หรือมีการโอนย้ายกองทุนจำนวนมาก ซึ่งมีระยะเวลาไม่เกิน 10 วันทำการในการคำนวณสัดส่วนการลงทุนตาม การจัดแบ่งประเภทของกองทุน โดยเป็นไปตามหลักเกณฑ์ที่คณะกรรมการ ก.ล.ต. หรือสำนักงานคณะกรรมการ ก.ล.ต. ประกาศกำหนด

บริษัทจัดการขอสงวนสิทธิที่จะนำเงินลงทุนบางส่วนหรือทั้งหมดกลับเข้ามาลงทุนในประเทศ หรือสงวนสิทธิที่จะเลิกกองทุน โดยถือว่าได้รับความเห็นชอบจากผู้ถือหน่วยลงทุนทุกรายแล้ว และไม่ถือว่าเป็นการแก้ไขโครงการกองทุน หรือปฏิบัติผิดไปจากรายละเอียดโครงการกองทุน หากเกิดเหตุการณ์ดังต่อไปนี้

- (1) ผู้จัดการกองทุนพิจารณาแล้วเห็นว่าสถานการณ์การลงทุนในต่างประเทศไม่เหมาะสม
- (2) กรณีที่มีการเปลี่ยนแปลงในเรื่องของกฎระเบียบที่เกี่ยวข้องกับวงเงินที่ได้รับอนุญาตให้นำเงินไปลงทุนในต่างประเทศ
- (3) กรณีที่ไม่สามารถสรรหา และ/หรือลงทุนในกองทุนรวมต่างประเทศใดๆ ที่มีนโยบายการลงทุนสอดคล้องกับวัตถุประสงค์ และ/หรือนโยบายการลงทุนของโครงการ
- (4) กรณีที่กองทุนรวมมีจำนวนเงินที่ได้จากการเสนอขายหน่วยลงทุนครั้งแรกไม่เพียงพอต่อการจัดตั้งกองทุน เพื่อนำเงินไปลงทุนในต่างประเทศได้อย่างเหมาะสม
- (5) กรณีการปรับลดสัดส่วนการลงทุนในกองทุน PIMCO FUNDS : GLOBAL INVESTORS SERIES PLC - Global Bond Fund เพื่อลดสัดส่วนการลงทุนใน Non-investment grade ของกองทุนเปิดเคแอม เวิลด์ บอนด์ เพื่อการเลี้ยงชีพ ตามหลักเกณฑ์ของสำนักงาน และบริษัทพิจารณาแล้วเห็นว่า การปรับสัดส่วนการลงทุนของกองทุนเปิดเคแอม เวิลด์ บอนด์ เพื่อการเลี้ยงชีพ ในกองทุน PIMCO FUNDS : GLOBAL INVESTORS SERIES PLC - Global Bond Fund ไม่สามารถแก้ไขปัญหาได้ และ/หรือไม่เป็นประโยชน์ต่อผู้ถือหน่วยลงทุนโดยรวม
- (6) กรณีมีเหตุให้เชื่อได้ว่าเพื่อเป็นการรักษาผลประโยชน์ของผู้ถือหน่วยลงทุนโดยรวม

ในกรณีที่กองทุนมีการลงทุนในกองทุนปลายทางไม่น้อยกว่าร้อยละ 5 ของมูลค่าทรัพย์สินสุทธิของกองทุนปลายทาง หากปรากฏว่า มูลค่าทรัพย์สินสุทธิของกองทุนปลายทางที่กองทุนรวมไปลงทุนมีการลดลงในลักษณะ ดังนี้

- (1) มูลค่าทรัพย์สินสุทธิ ณ วันใดวันหนึ่งลดลงเกินกว่าสองในสามของมูลค่าทรัพย์สินสุทธิของกองทุนปลายทาง หรือ
- (2) ยอดรวมของมูลค่าทรัพย์สินสุทธิลดลงในช่วงระยะเวลา 5 วันทำการติดต่อกันคิดเป็นจำนวนเกินกว่าสองในสามของมูลค่าทรัพย์สินสุทธิของกองทุนปลายทาง

เงื่อนไข ในกรณีที่กองทุนปลายทางมีมูลค่าทรัพย์สินสุทธิลดลงในลักษณะดังกล่าว บริษัทจัดการจะดำเนินการ ดังต่อไปนี้

#### รายละเอียดการดำเนินการ

การดำเนินการ	ระยะเวลาดำเนินการ
1 แจ้งเหตุที่กองทุนปลายทางมีมูลค่าทรัพย์สินลดลง พร้อมแนวทางการดำเนินการของ บลจ. ให้สำนักงานและผู้ถือหน่วยลงทุน (แนวทางการดังกล่าวต้องคำนึงถึงประโยชน์ที่ดีที่สุดของผู้ถือหน่วยลงทุนโดยรวม)	ภายใน 3 วันทำการนับแต่วันที่มีการเปิดเผยข้อมูลของกองทุนปลายทางที่ปรากฏเหตุ
2 เปิดเผยข้อมูลเกี่ยวกับการดำเนินการตามข้อ 1 ต่อผู้ลงทุนทั่วไป (ดำเนินการให้บุคลากรที่เกี่ยวข้องเปิดเผยข้อมูลดังกล่าวด้วย)	พร้อมข้อ 1
3 ปฏิบัติตามแนวทางการดำเนินการตามข้อ 1	ภายใน 60 วันนับแต่วันที่มีการเปิดเผยข้อมูลของกองทุนปลายทางที่ปรากฏเหตุ
4 รายงานผลการดำเนินการตามข้อ 3 ให้สำนักงานทราบ	ภายใน 3 วันทำการนับแต่วันที่ดำเนินการตามข้อ 3 แล้วเสร็จ

#### ดัชนีชี้วัด (Benchmark) ของกองทุนรวม

ดัชนี Bloomberg Barclays Global Aggregate Total Return Index Value Hedged USD ปรับด้วยต้นทุนการป้องกันความเสี่ยงอัตราแลกเปลี่ยนเพื่อคำนวณผลตอบแทนเป็นสกุลเงินบาท ณ วันที่ลงทุน

หมายเหตุ ดัชนีชี้วัด (Benchmark) ข้างต้นมีผลตั้งแต่วันที่ 28 ธันวาคม 2566 เป็นต้นไป

บริษัทจัดการขอสงวนสิทธิ์ที่จะเปลี่ยนแปลงตัวชี้วัดในการเปรียบเทียบตามที่บริษัทจัดการเห็นควรและเหมาะสม ซึ่งอยู่ภายใต้กรอบนโยบายการลงทุนที่กำหนด โดยบริษัทจัดการจะเปิดเผยข้อมูลและแจ้งให้ผู้ลงทุนทราบล่วงหน้าอย่างชัดเจนถึงวันที่มีการเปลี่ยนตัวชี้วัด คำอธิบายเกี่ยวกับตัวชี้วัด และเหตุผลในการเปลี่ยนตัวชี้วัดดังกล่าวผ่านการลงประกาศในเว็บไซต์ของบริษัทจัดการ ภายในเวลาที่ผู้ลงทุนสามารถใช้ประโยชน์จากข้อมูลในการตัดสินใจลงทุนได้

อย่างไรก็ตาม ในกรณีการเปลี่ยนแปลงตัวชี้วัดเพื่อให้เป็นไปตามประกาศ เงื่อนไขและข้อกำหนดของสมาคมบริษัทจัดการลงทุน และ/หรือ ประกาศ ข้อกำหนดของสำนักงานคณะกรรมการ ก.ล.ต. เกี่ยวกับมาตรฐานการวัดผลการดำเนินงานของกองทุนรวม และ/หรือ การเปลี่ยนแปลงตัวชี้วัดในการใช้เปรียบเทียบในกรณีที่ผู้ออกตัวชี้วัดของตัวชี้วัดไม่ได้จัดทำหรือเปิดเผยข้อมูล/อัตราดังกล่าวอีกต่อไป โดยบริษัทจัดการจะแจ้งเปลี่ยนแปลงดังกล่าวให้ผู้ถือหน่วยลงทุนทราบล่วงหน้าผ่านการประกาศในเว็บไซต์ของบริษัทจัดการ ภายในเวลาที่ผู้ลงทุนสามารถใช้ประโยชน์จากข้อมูลการตัดสินใจลงทุนได้

## การแบ่งชนิดหน่วยลงทุน และสิทธิประโยชน์ของผู้ถือหน่วยลงทุนแยกตามรายชนิดของหน่วยลงทุน

กองทุนรวมไม่มีการแบ่งชนิดของหน่วยลงทุน

## ลักษณะที่สำคัญของกองทุนรวม

กองทุนรวมนี้เป็นกองทุนรวมฟีดเดอร์ (Feeder Fund) โดยสามารถสรุปสาระสำคัญของกองทุนหลัก ดังนี้

สรุปสาระสำคัญของกองทุน PIMCO FUNDS : GLOBAL INVESTORS SERIES PLC - Global Bond Fund

ชื่อ	PIMCO FUNDS : GLOBAL INVESTORS SERIES PLC - Global Bond Fund
อายุกองทุน	ไม่กำหนด
ประเทศที่จดทะเบียน	ไอร์แลนด์
วัตถุประสงค์และนโยบายการลงทุน	<p>วัตถุประสงค์การลงทุนของกองทุน เพื่อสร้างผลตอบแทนรวม (Total Return) ให้ได้มากที่สุด และสอดคล้องกับการรักษาเงินทุนและการบริหารเงินลงทุนอย่างรอบคอบ</p> <p>กองทุนจะลงทุนอย่างน้อยสองในสามของสินทรัพย์ของกองทุน โดยการกระจายพอร์ตการลงทุนในตราสารหนี้ ในสกุลเงินหลักของโลก โดยพอร์ตโพลิโอเดวเรชั่นของกองทุนรวมหลักโดยทั่วไปแล้วจะมีอายุเฉลี่ยสูงหรือต่ำกว่าดัชนี Bloomberg Barclays Global Aggregate Total Return Index Value Hedged USD เป็นระยะเวลาไม่เกิน 3 ปี ทั้งนี้ ดัชนี Bloomberg Barclays Global Aggregate Total Return Index Value Hedged USD เป็นดัชนีของตลาดตราสารหนี้ที่มีอันดับความน่าเชื่อถืออยู่ในระดับที่สามารถลงทุนได้ทั่วโลก ดัชนีนี้มีสามส่วนประกอบหลักได้แก่ ดัชนี U.S. Aggregate, the Pan-European Aggregate และ Pacific Aggregate ดัชนีดังกล่าวรวมถึงหุ้นกู้ Eurodollar, หุ้นกู้ EuroYen, ตราสาร Canadian Government และ ตราสาร USD investment grade 144A ด้วยรายละเอียดอายุเฉลี่ยของดัชนี Bloomberg Barclays Global Aggregate Total Return Index Value Hedged USD จะถูกเปิดเผย โดยที่ปรึกษาการลงทุนเมื่อมีการร้องขอ ทั้งนี้ ในเบื้องต้นนั้นกองทุนจะลงทุนในตราสารหนี้ที่มีอันดับความน่าเชื่อถืออยู่ในระดับที่สามารถลงทุนได้ แต่อาจลงทุนไม่เกินร้อยละ 10 ของสินทรัพย์ของกองทุนในตราสารหนี้ที่มีอันดับความน่าเชื่อถือต่ำกว่าระดับ Baa โดย Moody's หรือ ต่ำกว่าระดับ BBB โดย S&amp;P หรือในระดับเดียวกันซึ่งจัดอันดับโดย Fitch แต่จะต้องมีอันดับความน่าเชื่อถืออย่างน้อยในระดับ B โดย Moody's หรือ S&amp;P หรือในอันดับความน่าเชื่อถือที่ทัดเทียมกันซึ่งจัดอันดับโดย Fitch (หรือหากไม่มีการจัดอันดับความน่าเชื่อถือ จะต้องถูกกำหนดโดยที่ปรึกษาการลงทุนว่ามีอันดับความน่าเชื่อถือที่ทัดเทียมกัน) ยกเว้นตราสารหนี้ที่เกิดจากการแปลงสินทรัพย์เป็นหลักทรัพย์ (Mortgage-backed securities) ซึ่งไม่มีการกำหนดอันดับความน่าเชื่อถือขั้นต่ำ อย่างไรก็ตาม แม้ว่าจะไม่มีการกำหนดอันดับความน่าเชื่อถือขั้นต่ำของตราสารหนี้ที่เกิดจากการแปลงสินทรัพย์เป็นหลักทรัพย์ หลักทรัพย์ดังกล่าวจะถูกนำไปคำนวณรวมกันในอัตราไม่เกินร้อยละ 10 ของการลงทุนในหลักทรัพย์ซึ่งมีอันดับความน่าเชื่อถือต่ำกว่าระดับที่ลงทุนได้ อนึ่ง กองทุนอาจลงทุนโดยไม่จำกัดอัตราส่วนในหลักทรัพย์ของผู้ออกหลักทรัพย์ซึ่งมีความเกี่ยวข้องกับระบบเศรษฐกิจที่กำลังพัฒนาหรือตลาดเกิดใหม่ (emerging market) ซึ่งเรียกว่าหลักทรัพย์ตลาดเกิดใหม่ (emerging market securities)</p>

	<p>กองทุนอาจถือตราสารหนี้ที่มีใช้สกุลเงิน USD และสกุลเงินที่ไม่ใช่ USD จะมีการจำกัดสัดส่วนที่มีใช้สกุลเงิน USD ไม่เกินร้อยละ 20 ของสินทรัพย์รวมของกองทุน กองทุนอาจใช้ตราสารอนุพันธ์ทางการเงิน (derivative instruments) เช่น สัญญา futures, options และ swap (ซึ่งอาจจะซื้อขายในตลาดหลักทรัพ์หรือนอกตลาดหลักทรัพ์) และอาจทำสัญญาซื้อขายเงินตราล่วงหน้าได้เช่นกัน ตราสารอนุพันธ์ทางการเงินอาจถูกนำไปใช้เพื่อ (1) เพื่อวัตถุประสงค์สำหรับการป้องกันความเสี่ยงและ/หรือ (2) เพื่อวัตถุประสงค์ในการลงทุน เช่น กองทุนอาจใช้สัญญาซื้อขายล่วงหน้าซึ่งจะอิงอยู่กับสินทรัพย์อ้างอิง(underlying assets) หรือภาคธุรกิจซึ่งได้รับอนุญาตภายใต้นโยบายการลงทุนของกองทุนเท่านั้น (1) เพื่อป้องกันความเสี่ยงด้านสกุลเงิน (2) เพื่อแทนการเข้าไปมีสถานะในสินทรัพย์อ้างอิง (underlying assets) ในกรณีที่ที่ปรึกษาการลงทุนเห็นว่าการมีสถานะในสัญญาซื้อขายล่วงหน้าคุ้มค่ากว่าการมีสถานะในสินทรัพย์โดยตรง (3) เพื่อดำเนินการเรื่องความเสี่ยงด้านอัตราดอกเบี้ยตามทัศนะของที่ปรึกษาการลงทุน และ/หรือ (4) เพื่อให้มีฐานะการลงทุนในส่วนประกอบและผลตอบแทนของดัชนีใดดัชนีหนึ่ง (ใช้สำหรับกรณีที่กองทุนอาจไม่สามารถลงทุนโดยตรง)</p> <p>กองทุนอาจมีการลงทุนในหน่วยลงทุนของกองทุนอื่นไม่เกินร้อยละ 10 ของมูลค่าทรัพย์สินสุทธิ ทั้งนี้ กองทุนอาจสามารถลงทุนในตราสารที่ไม่มีสภาพคล่อง และใน Loan participations และใน Loan assignment รวมกันได้ไม่เกิน 10% ของมูลค่าทรัพย์สิน การใช้ตราสารอนุพันธ์ทางการเงิน (ไม่ว่าเพื่อวัตถุประสงค์สำหรับการป้องกันความเสี่ยงและ/หรือเพื่อวัตถุประสงค์ในการลงทุน) จะทำให้มีฐานะการลงทุนที่เพิ่มขึ้น (leverage) โดยระดับของ leverage สำหรับกองทุนคาดว่าจะอยู่ระหว่างร้อยละ 0 ถึง 600 ของมูลค่าสินทรัพย์สุทธิ</p>
การจ่ายเงินปันผล	ไม่จ่าย
วันทำการซื้อขาย	ทุกวันทำการของกองทุน
Class & currency	Institutional Class Accumulation / USD
ISIN Code	IE0002461055
Bloomberg Ticker	PIMGBAI
Benchmark	Bloomberg Barclays Global Aggregate Total Return Index Value Hedged USD
Company	PIMCO Funds: Global Investors Series plc
Manager	PIMCO Global Advisors (Ireland) Limited
Investment Advisor	Pacific Investment Management Company LLC
Custodian	Brown Brothers Harriman Trustee Services (Ireland) Limited
Auditors	PricewaterhouseCoopers
แหล่งข้อมูล	<a href="http://www.pimco.com.hk">http://www.pimco.com.hk</a>

### ค่าธรรมเนียมของกองทุน PIMCO FUNDS : GLOBAL INVESTORS SERIES PLC - Global Bond Fund

ค่าธรรมเนียมการจัดการ (Management fee) : 0.49% ต่อปี

ค่าธรรมเนียมการขาย (Subscription Fee) : ไม่เกิน 5%

\* อนึ่ง กองทุนหลักอาจมีการแก้ไขเพิ่มเติม หรือเปลี่ยนแปลงการเรียกเก็บค่าธรรมเนียมและค่าใช้จ่ายต่าง ๆ ของกองทุนได้



ทั้งนี้ หากกองทุน PIMCO FUNDS : GLOBAL INVESTORS SERIES PLC - Global Bond Fund มีการแก้ไขหรือเปลี่ยนแปลงข้อมูลข้างต้นที่ไม่มีความสำคัญ บริษัทจัดการจะแจ้งการแก้ไขหรือการเปลี่ยนแปลงข้อมูลดังกล่าวให้สำนักงานคณะกรรมการ ก.ล.ต. ทราบ โดยไม่ถือเป็นการแก้ไขเพิ่มเติมโครงการ ทั้งนี้ บริษัทจัดการจะแจ้งให้ผู้ถือหน่วยลงทุนทราบภายใน 15 วันนับตั้งแต่วันที่บริษัทจัดการรู้หรือรับทราบเหตุการณ์ดังกล่าว โดยจะปิดประกาศ ณ สำนักงานของบริษัทจัดการ และ/หรือผู้สนับสนุนการขายหรือรับซื้อคืน (ถ้ามี)

## เงื่อนไขอื่นๆ

1. บริษัทจัดการขอสงวนสิทธิ์ที่จะเปลี่ยนแปลงชนิดของหน่วยลงทุน (class) และสกุลเงินลงทุนเป็นสกุลเงินอื่นใดนอกเหนือจากสกุลเงินดอลลาร์สหรัฐ โดยคำนึงถึงและรักษาผลประโยชน์ของผู้ถือหน่วยลงทุนเป็นสำคัญ

2. ในกรณีที่กองทุนปลายทางในต่างประเทศ (Master Fund) มีการลงทุนในตราสารดังต่อไปนี้ เกินกว่าอัตราส่วนการลงทุนที่สำนักงานคณะกรรมการ ก.ล.ต. กำหนด

(1) ตราสารหนี้ non-investment grade ในอัตราส่วนที่มากกว่าร้อยละ 15 ของมูลค่าทรัพย์สินสุทธิของกองทุนต่างประเทศ

(2) ลงทุนในทรัพย์สินประเภทอื่นที่ไม่ใช่ ทรัพย์สินที่กองทุนไทยสามารถลงทุนได้ ได้แก่ loan participations and loan assignments ในอัตราส่วนที่เกินกว่าอัตราส่วนการลงทุนที่สำนักงานคณะกรรมการ ก.ล.ต. กำหนด

บริษัทจัดการจะปรับลดสัดส่วนการลงทุนในกองทุนปลายทางในต่างประเทศ เพื่อให้อัตราส่วนการลงทุนในตราสารดังกล่าว มีอัตราส่วนการลงทุนไม่เกินกว่าหลักเกณฑ์การลงทุนที่สำนักงานคณะกรรมการ ก.ล.ต. กำหนด ทั้งนี้ การปรับลดสัดส่วนการลงทุนดังกล่าวจะดำเนินการภายใน 5 วันทำการนับตั้งแต่วันที่รับทราบข้อมูลการลงทุนเกินกว่าเกณฑ์ที่สำนักงานคณะกรรมการ ก.ล.ต. กำหนด ยกเว้นกรณีที่เกิดจากปัจจัยที่ควบคุมไม่ได้หรือกรณีจำเป็นและสมควรที่ทำให้ไม่สามารถดำเนินการได้ภายในระยะเวลาข้างต้น บริษัทจัดการจะดำเนินการให้เสร็จสิ้นโดยไม่ชักช้า หากการดำเนินการปรับสัดส่วนการลงทุนในกองทุนปลายทางในต่างประเทศข้างต้น มีผลทำให้การลงทุนในกองทุนในต่างประเทศ (Master Fund) โดยเฉลี่ยในรอบปีบัญชีน้อยกว่าร้อยละ 80 ของมูลค่าทรัพย์สินสุทธิของกองทุนเปิดเคแอม เวิลด์ บอนด์ เพื่อการเลี้ยงชีพ บริษัทจะดำเนินการ ดังต่อไปนี้

(2.1) บริษัทจัดการจะคัดเลือกกองทุนรวมในต่างประเทศกองทุนใหม่ เพื่อเป็น Master Fund แทนกองทุนเดิม โดยกองทุนต่างประเทศกองทุนใหม่ดังกล่าว จะมีนโยบายการลงทุนในตราสารหนี้และมีคุณสมบัติตามที่สำนักงานคณะกรรมการ ก.ล.ต. ประกาศกำหนด หรือมีแนวทางให้ดำเนินการได้ ทั้งนี้ บริษัทจัดการจะดำเนินการให้เสร็จสิ้นโดยไม่ชักช้า และจะแจ้งให้สำนักงานคณะกรรมการ ก.ล.ต. และผู้ถือหน่วยลงทุนทราบต่อไป

(2.2) หากเกิดกรณีใดๆ ที่ทำให้บริษัทจัดการไม่สามารถดำเนินการคัดเลือกกองทุนรวมในต่างประเทศกองทุนใหม่ เพื่อเป็น Master Fund แทนกองทุนเดิมได้ บริษัทจัดการขอสงวนสิทธิ์ที่จะดำเนินการเลิกกองทุน โดยจะดำเนินการจำหน่ายหลักทรัพย์หรือทรัพย์สินที่เหลืออยู่กองทุน (ถ้ามี) เพื่อคืนเงินตามจำนวนที่รวบรวมได้หลังหักค่าใช้จ่ายสำรองค่าใช้จ่ายที่เกี่ยวข้องของกองทุน (ถ้ามี) ให้แก่ผู้ถือหน่วยลงทุน ตามสัดส่วนจำนวนหน่วยลงทุนที่ถือต่อจำนวนหน่วยลงทุนที่จำหน่ายได้แล้วทั้งหมด

ทั้งนี้ ในกรณีที่บริษัทจัดการอยู่ระหว่างการดำเนินการเปลี่ยนกองทุน Master Fund จะยกเว้นไม่นำเรื่องการลงทุนหรือมีไว้ซึ่งทรัพย์สินในต่างประเทศโดยเฉลี่ยในรอบปีบัญชีไม่น้อยกว่าร้อยละ 80 ของมูลค่าทรัพย์สินสุทธิของกองทุนรวมมาบังคับใช้ในชวงดำเนินการคัดเลือกเตรียมการลงทุนในกองทุนใหม่ หรือระหว่างดำเนินการโอนย้ายเงินทุนดังกล่าวด้วย หรือในช่วงระยะเวลาประมาณ 30 วันทำการก่อนวันเลิกกองทุน



**ความเสี่ยงของกองทุน PIMCO FUNDS : GLOBAL INVESTORS SERIES PLC - Global Bond Fund**

1. ความเสี่ยงจากอัตราดอกเบี้ย (Interest rate risk)
  - มูลค่าของตราสารหนี้จะลดลงเมื่ออัตราดอกเบี้ยเพิ่มสูงขึ้น ซึ่งอาจส่งผลให้มูลค่าของกองทุนลดลง
  - ตราสารหนี้ที่มีอายุคงเหลือยาวกว่าจะตอบสนองต่อการเปลี่ยนแปลงของอัตราดอกเบี้ยมากกว่าตราสารหนี้ที่มีอายุคงเหลือที่สั้นกว่า
2. ความเสี่ยงจากเครดิต หรือความเสี่ยงจากการผิดนัดชำระหนี้ (Credit risk)
  - กองทุนอาจขาดทุนหากผู้ออกตราสารหนี้ที่กองทุนลงทุนอยู่ไม่สามารถจ่ายดอกเบี้ย เงินต้น หรือทำตามข้อตกลงที่ตกลงไว้ได้
3. ความเสี่ยงจากการถูกลดอันดับความน่าเชื่อถือ (Downgrade risk)
  - กองทุนอาจถือตราสารที่อาจได้รับผลกระทบจากการถูกลดอันดับความน่าเชื่อถือ ในกรณีของการถูกลดอันดับลง มูลค่าการลงทุนในตราสารนั้นของกองทุนอาจได้รับผลกระทบในเชิงลบ
  - การลงทุนในตราสารที่มีอันดับความน่าเชื่อถือต่ำกว่าที่สามารถลงทุนได้ (non-investment grade) จะมีความเสี่ยงจากผันผวน ความเสี่ยงจากเครดิต และความเสี่ยงจากการขาดสภาพคล่อง ที่สูงกว่า
4. ความเสี่ยงจากอัตราแลกเปลี่ยน (Currency risk)
  - การลงทุนในตราสารหนี้ที่เป็นสกุลเงินอื่นที่ไม่ใช่สกุลเงินดอลลาร์ อาจทำให้มูลค่าของเงินลงทุนผันผวนตามการเปลี่ยนแปลงของอัตราแลกเปลี่ยนเงินตราต่างประเทศ และส่งผลให้มูลค่าทรัพย์สินสุทธิ (NAV) ของกองทุนลดลง
  - สถานะซื้อหรือขายในเงินตราต่างประเทศทั้งทางตรงและทางอ้อมที่กองทุนมีอยู่ อาจไม่มีความสัมพันธ์กับหลักทรัพย์อ้างอิงที่กองทุนลงทุน ซึ่งอาจส่งผลให้กองทุนเกิดการขาดทุนได้ แม้ว่าตัวหลักทรัพย์อ้างอิงที่กองทุนถือจะไม่ขาดทุนเลยก็ตาม
5. ความเสี่ยงจากตราสารอนุพันธ์ (Derivatives risk)
  - การใช้ตราสารอนุพันธ์ ทำให้กองทุนเผชิญความเสี่ยงที่แตกต่าง และมากกว่าการลงทุนในหลักทรัพย์ทางตรงเพียงอย่างเดียว
  - การใช้ตราสารอนุพันธ์ ทำให้กองทุนมีความเสี่ยงจากการขาดทุนของการผิดนัดชำระหนี้หรือการไม่ทำตามสัญญาของคู่สัญญา
  - กองทุนจะเผชิญความเสี่ยงจากการขาดสภาพคล่องในการซื้อขาย เมื่อตราสารอนุพันธ์ที่มีลักษณะเฉพาะสามารถซื้อหรือขายได้ยาก โดยในกรณีนี้กองทุนอาจไม่สามารถทำการซื้อหรือขาย ได้ในราคาและเวลาที่ต้องการได้
  - การใช้ตราสารอนุพันธ์เพียงบางส่วน กองทุนจะมีความเสี่ยงจากความผันผวนของมูลค่าของสินทรัพย์อ้างอิง อัตราแลกเปลี่ยนหรือดัชนี ซึ่งทำให้ราคาของกองทุนมีความผันผวนเพิ่มขึ้น
  - การใช้ตราสารอนุพันธ์ ทำให้กองทุนเผชิญความเสี่ยงจากการประเมินราคาที่ไม่ดี และจากการที่มูลค่าของตราสารอนุพันธ์เปลี่ยนแปลง ไม่สัมพันธ์โดยสมบูรณ์กับสินทรัพย์อ้างอิง
  - ในเหตุการณ์ที่รุนแรง การใช้ตราสารอนุพันธ์เพื่อป้องกันความเสี่ยงอาจไม่มีประสิทธิภาพ และอาจก่อให้เกิดการขาดทุนอย่างมีนัยสำคัญได้
  - แม้ว่าตัวเลขการ Leverage ของกองทุนซึ่งคำนวณด้วยวิธี Commitment Approach โดยทั่วไปจะไม่เกิน 100% ของมูลค่าทรัพย์สินสุทธิ (NAV) อย่างมีนัยสำคัญ แต่ในบางสถานการณ์อาจทำให้ค่า Leverage เกิน 100% ของ NAV ได้เมื่อคำนวณโดยใช้วิธีดังกล่าวจากการที่ตราสารอนุพันธ์มีคุณสมบัติ Leverage ทำให้ในกรณีร้ายแรงที่สุด การลงทุนในตราสารอนุพันธ์อาจก่อให้เกิดผลขาดทุนอย่างมากได้ (อาจเทียบเท่า 100% ของ NAV ของกองทุน)
6. ความเสี่ยงจากการลงทุนในตลาดเกิดใหม่ (Emerging markets risk)
  - การลงทุนในหลักทรัพย์ของตลาดเกิดใหม่ ทำให้กองทุนมีความเสี่ยงที่แตกต่าง หรือมากขึ้น จากความเสี่ยงที่เกิดจากการลงทุนในประเทศที่พัฒนาแล้ว ความเสี่ยงเหล่านั้น เช่น ความเสี่ยงด้านความผันผวนของราคา ความเสี่ยงด้านตลาด ความเสี่ยงด้านเครดิต

ความเสี่ยงด้านกฎหมาย ความเสี่ยงด้านสภาพคล่อง ความเสี่ยงด้านอัตราแลกเปลี่ยน ความเสี่ยงด้านเศรษฐกิจ การเมือง และกฎข้อบังคับ

- ระบบและกระบวนการในการซื้อขาย รวมไปถึงการส่งมอบสินทรัพย์ในตลาดเกิดใหม่ จะมีการพัฒนาที่ด้อยกว่า ความโปร่งใสน้อยกว่า และการซื้อขายใช้เวลานานกว่า นอกจากนี้ การควบคุมการแลกเปลี่ยนตราต่างประเทศของตลาดเกิดใหม่อาจก่อให้เกิดความยุ่งยากในการนำเงินลงทุนกลับประเทศ
  - เนื่องจากการลงทุนของกองทุนอาจกระจุกตัวอยู่ในตลาดเกิดใหม่ กองทุนจึงเผชิญความผันผวนที่มากกว่ากองทุนที่มีการลงทุนทั่วโลก ในช่วงที่ตลาดมีความไม่แน่นอน ผลการดำเนินงานของการลงทุนแบบกระจุกตัวอาจได้รับผลกระทบในเชิงลบได้
7. ความเสี่ยงจากการลงทุนในสินทรัพย์ที่ให้ผลตอบแทนสูง สินทรัพย์ที่ต่ำกว่าระดับที่สามารถลงทุนได้ และสินทรัพย์ที่ไม่ได้รับการจัดอันดับ (High yield, below investment grade and unrated securities risk)
- กองทุนอาจลงทุนในสินทรัพย์ที่ให้ผลตอบแทนสูง สินทรัพย์ที่ต่ำกว่าระดับที่สามารถลงทุนได้ และสินทรัพย์ที่ไม่ได้รับการจัดอันดับ ซึ่งสินทรัพย์เหล่านี้โดยปกติจะมีความผันผวนของราคาที่สูงกว่า และมีสภาพคล่องที่ต่ำกว่า สินทรัพย์ที่ได้รับการจัดอันดับที่สูงกว่า
  - การลงทุนในสินทรัพย์ดังกล่าวอาจทำให้มีความเสี่ยงด้านเครดิตที่สูงกว่า ถ้าผู้ออกตราสารผิดนัดการชำระดอกเบี้ย หรือเงินต้น กองทุนอาจขาดทุนในเงินที่ลงทุนทั้งจำนวน
8. ความเสี่ยงที่เกี่ยวกับตราสารที่มีหลักทรัพย์ค้ำประกัน (Risks associated with mortgage-related and other asset-backed securities)
- มูลค่าของตราสารที่มีหลักทรัพย์ค้ำประกัน อาจตอบสนองต่อการเปลี่ยนแปลงของอัตราดอกเบี้ย และการจ่ายเงินต้นก่อนกำหนด อาจทำให้กองทุนเผชิญความเสี่ยงที่อาจจะได้รับผลตอบแทนจากการลงทุนต่อที่ต่ำกว่าที่คาด อัตราการจ่ายเงินต้นคืนของสินทรัพย์ที่อ้างอิง จะส่งผลกระทบต่อราคาและความผันผวนของตราสารที่มีหลักทรัพย์ค้ำประกัน และอาจทำให้ระยะเวลาการไถ่ถอนสั้น หรือ ยาวขึ้นได้
  - มูลค่าของตราสารที่มีหลักทรัพย์ค้ำประกัน อาจผันผวนตามการตอบสนองของตลาดที่มีต่อความน่าเชื่อถือของผู้ออกตราสาร แม้ว่าโดยทั่วไปหลักทรัพย์ดังกล่าวจะมีลักษณะที่ได้รับการสนับสนุนโดย รัฐบาล บริษัทเอกชน บริษัทประกัน หรือ หลักทรัพย์ค้ำประกัน แต่ไม่สามารถรับประกันได้ว่า บริษัทเอกชน หรือ ผู้ออกตราสาร จะทำตามข้อตกลง หรือ หลักทรัพย์ที่ค้ำประกันอาจจะไม่ครอบคลุมจำนวนหนี้
  - กองทุนอาจลงทุนใน privately-issued mortgage-backed securities และอาจขึ้นกับลำดับการได้รับชำระหนี้ในโครงสร้างหนี้ (Seniority in the debt structure) และ คุณภาพของหลักทรัพย์ที่ค้ำประกัน ทำให้อาจมีความเสี่ยงด้านเครดิต หรือ ความเสี่ยงจากการผิดนัดชำระหนี้ที่สูงกว่า เช่น ความเสี่ยงของการผิดนัดของผู้กู้ในการจ่ายหนี้คืน ที่สูงกว่า
  - ด้วยลักษณะเฉพาะของตราสารที่มีหลักทรัพย์ค้ำประกัน ทำให้การลงทุนในตราสารชนิดนี้มีระดับความเสี่ยงที่สูงกว่าตราสารทั่วไป ดังนั้นในภาวะตลาดที่ไม่พึงประสงค์สามารถส่งผลกระทบต่อมูลค่าของเงินลงทุนของกองทุนในตราสารดังกล่าวได้
9. ความเสี่ยงจากการลงทุน (Investment risk)
- พอร์ตโฟลิโอของกองทุนอาจมีมูลค่าลดลงได้ ซึ่งทำให้เงินลงทุนในกองทุนของลูกค้านักลงทุน โดยไม่มีการรับประกันการจ่ายเงินต้น
  - เนื่องจากความเสี่ยงของกองทุนนี้สูงกว่าค่าความเสี่ยงโดยเฉลี่ย จากการที่กองทุนสามารถลงทุนในตราสารที่ให้ผลตอบแทนสูง และสามารถลงทุนในตลาดเกิดใหม่ได้ ดังนั้นนักลงทุนไม่ควรลงทุนในกองทุนนี้ในสัดส่วนที่มากเกินไปเมื่อเทียบกับเงินลงทุนทั้งหมด และการลงทุนในการกองทุนนี้อาจไม่เหมาะสำหรับนักลงทุนทุกคน
10. ความเสี่ยงจากการลงทุนในสินทรัพย์ต่างๆ ทั่วโลก (Global investment risk)

- กองทุนลงทุนในหลักทรัพย์ที่อยู่ในขอบเขตอำนาจศาลของประเทศต่างๆ (certain international jurisdiction) ทำให้อาจมีการเปลี่ยนแปลงมูลค่าที่รวดเร็วและรุนแรงกว่า
- เหตุการณ์ เช่น การแปรรูปกิจการเป็นของรัฐ (Nationalization) การเวนคืน (Expropriation) การจัดเก็บภาษีผู้ที่มีรายได้สูง (Confiscatory taxation) การควบคุมด้านเงินตราต่างประเทศ (Currency blockage) ความไม่แน่นอนทางเศรษฐกิจ การเปลี่ยนแปลงทางการเมือง และการพัฒนาความสัมพันธ์ทางการทูต (Diplomatic development) เป็นต้น เหตุการณ์เหล่านี้จะส่งผลกระทบต่อการลงทุนของกองทุน
- หากกองทุนลงทุนในสัดส่วนที่มากโดยกระจุกตัวอยู่ในบางภูมิภาค เช่น ยุโรป และเอเชีย กองทุนจะเผชิญความเสี่ยงด้านเศรษฐกิจของภูมิภาคที่กองทุนไปลงทุน
- ในกรณีที่กองทุนลงทุนในสกุลเงินท้องถิ่น การยุติการใช้สกุลเงิน จะส่งผลกระทบต่อสภาพคล่องของกองทุน

#### 11. ความเสี่ยงที่เกี่ยวข้องกับยูโร (Euro-related risks)

- กองทุนอาจมีการลงทุนในยุโรปและกลุ่มยูโรโซน
- ในแง่ของวิกฤตหนี้สาธารณะในยุโรป ความเสี่ยงที่ต้องเผชิญ คือ ความเสี่ยงที่ประเทศสมาชิกในกลุ่มยูโรโซนจะเลิกใช้สกุลเงินยูโรและกลับไปใช้สกุลเงินท้องถิ่นของตนเอง ซึ่งจะทำให้สกุลเงินยูโรถูกยกเลิกไป
- มีโอกาสที่ มาตรการต่างๆ ที่ออกโดยรัฐบาลในหลายๆ ประเทศในกลุ่มยูโรโซน คณะกรรมาธิการยุโรป ธนาคารกลางยุโรป กองทุนการเงินระหว่างประเทศ ฯลฯ ที่กำหนดเงื่อนไขด้านการคลังในปัจจุบันของยุโรปอาจไม่มีประสิทธิภาพตามที่ต้องการ
- สถานการณ์ต่างๆ ที่กล่าวมาข้างต้น จะส่งผลในแง่ลบต่อมูลค่าการลงทุนในยุโรปของกองทุน

#### ข้อมูลการลงทุนของกองทุน PIMCO FUNDS : GLOBAL INVESTORS SERIES PLC - Global Bond Fund

##### Top 10 Holdings (% Market Value)\*

FNMA TBA 6.5% OCT 30YR	5.0
FNMA TBA 6.0% NOV 30YR	4.7
FNMA TBA 5.0% NOV 30YR	4.2
FNMA TBA 5.5% NOV 30YR	3.6
FNMA TBA 4.5% NOV 30YR	3.0
FNMA TBA 6.0% OCT 30YR	2.6
FNMA TBA 4.0% NOV 30YR	1.6
FNMA TBA 2.5% NOV 30YR	1.5
FNMA TBA 4.0% OCT 30YR	1.3
U S TREASURY BOND	1.1

\*Top 10 holdings as of 09/30/2023, excluding derivatives.

pimco.com.sg  
Duration (% Duration Weighted Exposure)

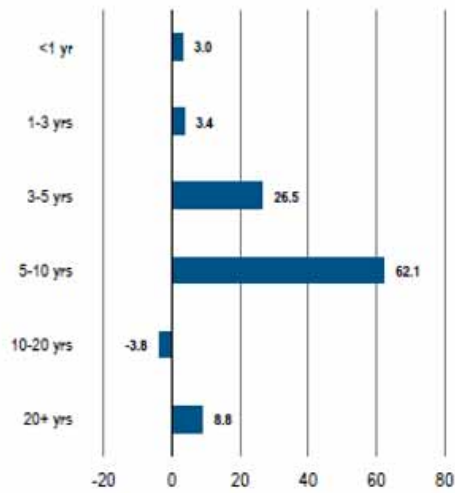

Maturity (% Market Value)

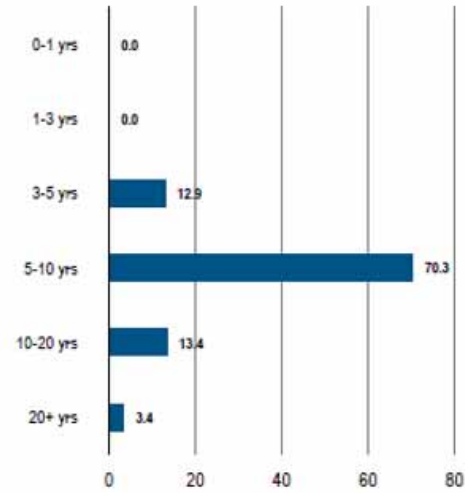

Source: PIMCO

Market Value % may not equal 100 due to rounding.

Top 10 Countries by Contribution to Total Duration (% Duration Weighted Exposure)

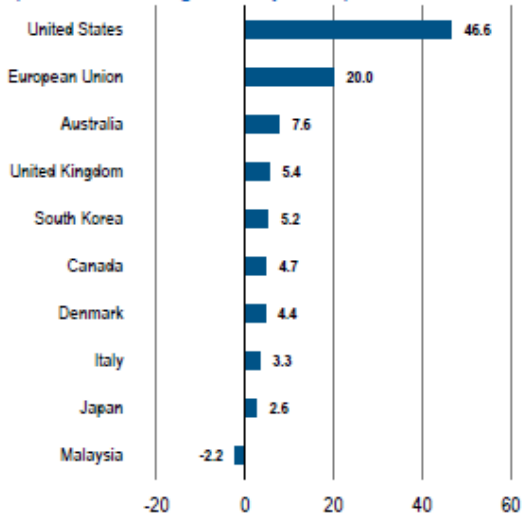

Top 10 Currency Exposure (% Market Value)

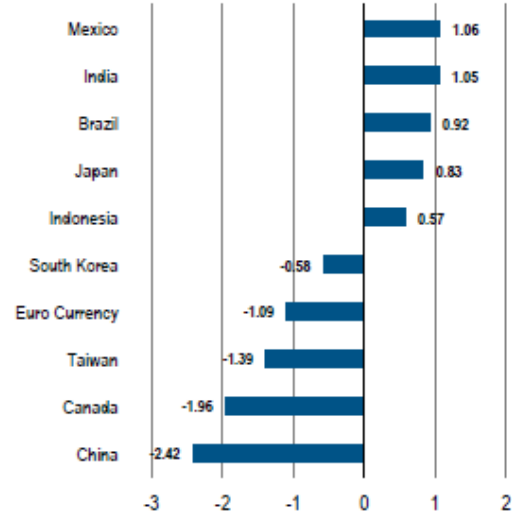

Countries are categorized by currency of settlement. EMU-member countries reflect the country of exposure for EUR-denominated securities. Europe represents European Union instruments that cannot be separated by specific country.

Source: PIMCO

หมายเหตุ

- ที่มา :ข้อมูล fund fact sheet จากเว็บไซต์กองทุนหลัก ฉบับวันที่ 30 พฤศจิกายน 2566
- ผลการดำเนินงานในอดีต มิได้เป็นสิ่งยืนยันถึงผลการดำเนินงานในอนาคต

**ผลการดำเนินงานย้อนหลังของกองทุน PIMCO FUNDS : GLOBAL INVESTORS SERIES PLC - Global Bond Fund**

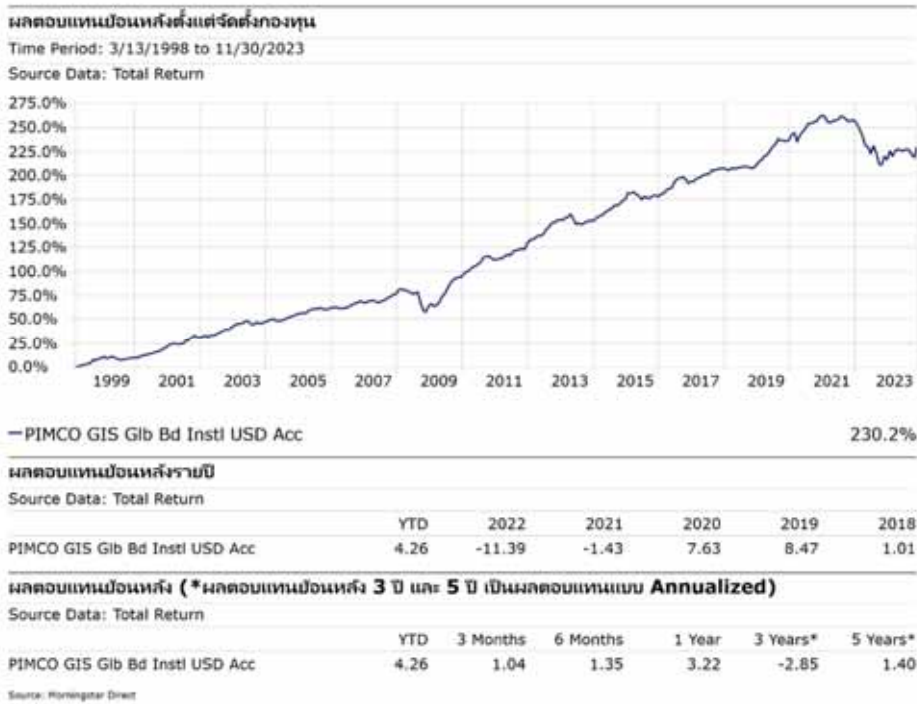

หมายเหตุ ข้อมูลจาก Morningstar Direct ณ วันที่ 30 พฤศจิกายน 2566

- ผลการดำเนินงานในอดีต มิได้เป็นสิ่งยืนยันถึงผลการดำเนินงานในอนาคต

ความผันผวนของผลการดำเนินงานของกองทุนหลัก ณ วันที่ 30 พฤศจิกายน 2566

	3 ปี	5 ปี
Information ratio	0.17	0.33
Volatility	3.78%	3.63%

หมายเหตุ

- 1) ข้อมูลจาก Morningstar ณ วันที่ 30 พฤศจิกายน 2566
- 2) ผลการดำเนินงานในอดีต มิได้เป็นสิ่งยืนยันถึงผลการดำเนินงานในอนาคต

**การเปรียบเทียบข้อมูลอัตราส่วนการลงทุน**

อัตราส่วนการลงทุนของทรัพย์สินที่มุ่งเน้นลงทุนตามที่กำหนดในการจัดแบ่งประเภทของกองทุนซึ่งกำหนดตามประเภทของทรัพย์สิน ที่กองทุนรวมลงทุนตามประกาศการลงทุน	อัตราส่วนการลงทุนของ ทรัพย์สินหลักตามนโยบายการลงทุนของกองทุนต่างประเทศ
ลงทุนในตราสารหนี้รวมกันไม่น้อยกว่าร้อยละ 80 ของ NAV	กองทุนจะลงทุนอย่างน้อยสองในสามของสินทรัพย์ของกองทุน โดยการกระจายพอร์ตการลงทุนในตราสารหนี้ ในสกุลเงินหลักของโลก

อย่างไรก็ตาม กองทุนนี้ยังมีลักษณะเป็นกองทุน Feeder Fund ซึ่งเน้นลงทุนในหน่วยลงทุนของกองทุนรวมต่างประเทศเพียงกองทุนเดียว (กองทุนหลัก) ซึ่งตามประกาศที่ ทน.87/2558 หรือประกาศอื่นใดที่เกี่ยวข้องหรือที่จะแก้ไขเพิ่มเติมต่อไป ได้อนุญาตให้กองทุนไทยสามารถ

กำหนดประเภทกองทุนตามชื่อหรือนโยบายการลงทุนของกองทุนหลักได้ ดังนั้น จึงสามารถกำหนดประเภทของกองทุนให้เป็นกองทุนรวมตราสารหนี้ได้

#### ผลตอบแทนที่ผู้ลงทุนจะได้รับจากเงินลงทุน

- ผู้ลงทุนจะได้รับผลตอบแทนจากการลงทุนในรูปของกำไรส่วนเกินจากการขายคืนหน่วยลงทุน ซึ่งผู้ลงทุนที่เป็นบุคคลธรรมดาจะได้รับการยกเว้นไม่ต้องเสียภาษี
- เงินลงทุนจากการซื้อหน่วยลงทุนของกองทุนเปิดเคแอม เวิลด์ บอนด์ เพื่อการเลี้ยงชีพ จะได้รับการยกเว้นไม่ต้องรวมในการคำนวณเพื่อเสียภาษีเงินได้บุคคลธรรมดาในปีที่ลงทุน หากผู้ถือหน่วยลงทุนปฏิบัติตามเงื่อนไขการลงทุนตามที่กฎหมายกำหนด
- หากลงทุนในกองทุนครบ 5 ปีและมีอายุไม่ต่ำกว่า 55 ปี ตามที่กฎหมายกำหนด เมื่อผู้ลงทุนไถ่ถอนหน่วยลงทุนและมีกำไรส่วนเกินจากการลงทุน กรณีผู้ลงทุนเป็นบุคคลธรรมดาจะได้รับการยกเว้นภาษีเงินได้ในส่วนนี้

#### จำนวนเงินทุนโครงการล่าสุด

1,000 ล้านบาท ทั้งนี้ บริษัทจัดการอาจดำเนินการเพิ่มจำนวนเงินทุนโครงการโดยถือว่าได้รับความเห็นชอบจากผู้ถือหน่วยลงทุนแล้วและไม่ถือว่าการแก้ไขเพิ่มเติมโครงการ โดยบริษัทจัดการจะปฏิบัติให้เป็นไปตามที่สำนักงานคณะกรรมการ ก.ล.ด. ประกาศกำหนด

#### รอบระยะเวลาบัญชี

วันที่สิ้นสุดรอบบัญชี : วันที่ 30 พฤศจิกายน ของทุกปี

#### ปัจจัยที่มีผลกระทบต่อเงินลงทุนของผู้ลงทุน

- ความเสี่ยงจากความผันผวนของราคาหลักทรัพย์ (Market Risk) เป็นความเสี่ยงที่เกิดจากการเปลี่ยนแปลงของปัจจัยต่างๆ เช่น ภาวะเศรษฐกิจ สังคมและการเมืองของแต่ละประเทศ สถานการณ์ของตลาดเงินตลาดทุน อัตราดอกเบี้ย อัตราแลกเปลี่ยนเงินตราต่างประเทศ ซึ่งอาจมีผลกระทบต่อราคาของตราสารที่กองทุน PIMCO FUNDS : GLOBAL INVESTORS SERIES PLC - Global Bond Fund ลงทุนไว้ และส่งผลให้มูลค่าหน่วยลงทุนของกองทุน PIMCO FUNDS : GLOBAL INVESTORS SERIES PLC - Global Bond Fund มีความผันผวน แต่เนื่องจากกองทุนเปิดเคแอม เวิลด์ บอนด์ เพื่อการเลี้ยงชีพ จะเน้นลงทุนในหน่วยลงทุนของกองทุน PIMCO FUNDS : GLOBAL INVESTORS SERIES PLC - Global Bond Fund ที่บริหารจัดการโดย PIMCO Global Advisors (Ireland) Limited (Manager) และ Pacific Investment Management Company LLC (Investment Advisor) ซึ่งมีทีมงานด้านการลงทุนที่จะพิจารณากระบวนการลงทุนโดยผ่านกระบวนการวิเคราะห์ และกลยุทธ์การลงทุนที่กำหนดไว้อย่างเคร่งครัด และคำนึงถึงเป้าหมายการลงทุนที่กำหนดไว้เป็นหลัก
- ความเสี่ยงจากอัตราแลกเปลี่ยนเงินตราต่างประเทศ (Foreign Exchange Risk) เนื่องจากกองทุนเปิดเคแอม เวิลด์ บอนด์ เพื่อการเลี้ยงชีพ เป็นหน่วยลงทุนที่เน้นลงทุนในกองทุน PIMCO FUNDS : GLOBAL INVESTORS SERIES PLC - Global Bond Fund ซึ่งจะลงทุนในตราสารหนี้ทั่วโลก จึงอาจทำให้ได้รับผลกระทบจากความผันผวนของค่าเงินและอาจทำให้มูลค่าเงินลงทุนตลอดจนผลตอบแทนในรูปเงินบาทเพิ่มขึ้นหรือลดลงได้ อย่างไรก็ตาม ในกรณีที่มีความผันผวนในตลาดการเงิน กองทุนเปิดเคแอม เวิลด์ บอนด์ เพื่อการเลี้ยงชีพ อาจพิจารณาใช้เครื่องมือป้องกันความเสี่ยงด้านอัตราแลกเปลี่ยน

#### การเลื่อนกำหนดเวลาชำระค่าขายคืนหน่วยลงทุน

บริษัทจัดการจะเลื่อนกำหนดชำระค่าขายคืนหน่วยลงทุนแก่ผู้ถือหน่วยลงทุนที่มีคำสั่งขายคืนหน่วยลงทุนของกองทุนรวมเปิดไว้แล้วได้

เฉพาะในกรณีที่กำหนดไว้ในโครงการ ซึ่งต้องไม่เกินกว่ากรณีดังต่อไปนี้

- (1) บริษัทจัดการพิจารณาแล้ว มีความเชื่อโดยสุจริตและสมเหตุสมผลว่าเป็นกรณีที่เข้าเหตุใดเหตุหนึ่งดังนี้ โดยได้รับความเห็นชอบของผู้ดูแลผลประโยชน์แล้ว
  - (ก) มีเหตุจำเป็นทำให้ไม่สามารถจำหน่าย จ่ายโอน หลักทรัพย์หรือทรัพย์สินของกองทุนรวมเปิดได้อย่างสมเหตุสมผล
  - (ข) มีเหตุที่ทำให้กองทุนรวมไม่ได้รับชำระเงินจากหลักทรัพย์หรือทรัพย์สินที่ลงทุนไว้ตามกำหนดเวลาปกติ ซึ่งเหตุดังกล่าวอยู่นอกเหนือการควบคุมของบริษัทจัดการ
- (2) ผู้ถือหน่วยลงทุนมีคำสั่งขายคืนหน่วยลงทุนก่อนหรือในช่วงระยะเวลาที่บริษัทจัดการพบว่าราคาซื้อขายคืนหน่วยลงทุนของกองทุนรวมเปิดไม่ถูกต้องโดยมีมูลค่าตั้งแต่ 1 สตางค์ขึ้นไป และคิดเป็นอัตราตั้งแต่ร้อยละ 0.5 ของมูลค่าหรือราคาที่ถูกต้อง และผู้ดูแลผลประโยชน์ยังไม่ได้รับรองข้อมูลในรายงานการแก้ไขราคาย้อนหลังและรายงานการชดเชยราคา

การเลื่อนกำหนดการชำระเงินค่าขายคืนหน่วยลงทุนตามข้างต้น บริษัทจัดการจะปฏิบัติตามหลักเกณฑ์ตามที่ประกาศกำหนด

#### การไม่ขายหรือไม่รับซื้อคืนหน่วยลงทุนตามคำสั่งที่รับไว้แล้ว

การไม่ขายหรือไม่รับซื้อคืนหน่วยลงทุนตามคำสั่งที่รับไว้แล้วหรือจะหยุดรับคำสั่งซื้อหรือคำสั่งขายคืนหน่วยลงทุนให้เป็นไปตามประกาศคณะกรรมการ หรือสำนักงานคณะกรรมการ ก.ล.ต. ประกาศกำหนด

บริษัทจัดการขอสงวนสิทธิที่จะปฏิเสธการสั่งซื้อตามคำสั่งซื้อหน่วยลงทุน ในกรณีดังต่อไปนี้

- ก) คำสั่งซื้อที่จะมีผลให้ผู้ลงทุนรายใดถือหน่วยลงทุนมากกว่าร้อยละ 10 ของมูลค่าทรัพย์สินสุทธิของกองทุน
- ข) บริษัทจัดการได้พิจารณาแล้วเห็นว่าการสั่งซื้อหน่วยลงทุนในกรณีดังกล่าวมีผลกระทบต่อการลงทุนของกองทุน หรือต่อผู้ถือหน่วยลงทุน หรือต่อชื่อเสียง หรือต่อความรับผิดชอบทางกฎหมายของบริษัทจัดการ

ในกรณีที่บริษัทจัดการพิจารณาเห็นว่าการสับเปลี่ยนหน่วยลงทุนมีผลกระทบต่อการลงทุนของกองทุนรวม หรือกระทบต่อผลประโยชน์ของผู้ถือหน่วยลงทุน หรือ ต่อชื่อเสียง หรือต่อความรับผิดชอบทางกฎหมายของบริษัทจัดการ บริษัทจัดการขอสงวนสิทธิที่จะปิดรับคำสั่งสับเปลี่ยนหน่วยลงทุนชั่วคราว ณ เวลาใดเวลาหนึ่ง หรือถาวร โดยบริษัทจะปิดประกาศ ณ สำนักงานของบริษัทจัดการ และ/หรือผู้สนับสนุนการขายหรือรับซื้อคืน (ถ้ามี) และแจ้งให้ผู้ถือหน่วยทราบโดยพลัน

บริษัทจัดการขอสงวนสิทธิที่จะปฏิเสธการทำรายการสับเปลี่ยนหน่วยลงทุนจากกองทุนรวมอื่นมายังกองทุนรวมเพื่อการเลี้ยงชีพภายใต้การจัดการของบริษัทจัดการ หากการสับเปลี่ยนนั้นทำให้ผู้ถือหน่วยลงทุนไม่ได้รับหน่วยลงทุนของกองทุนปลายทางภายในวันทำการซื้อขายสุดท้ายของปีนั้นๆ เพื่อประโยชน์ในการแสดงรายงานในหนังสือรับรองการซื้อหน่วยลงทุนตามกฎหมายว่าด้วยหลักทรัพย์และตลาดหลักทรัพย์

บริษัทจัดการอาจขอสงวนสิทธิที่จะปฏิเสธหรือระงับการสั่งซื้อ การจัดสรร และ/หรือ การโอนหน่วยลงทุน ไม่ว่าจะทางตรงหรือทางอ้อม กับ

- 1) พลเมืองสหรัฐอเมริกา หรือผู้มีถิ่นฐานอยู่ในประเทศสหรัฐอเมริกา (ซึ่งรวมถึงดินแดนของประเทศสหรัฐอเมริกา หรือที่ประเทศสหรัฐอเมริกาครอบครอง) รวมถึงผู้ที่มีหนังสือเดินทางของประเทศสหรัฐอเมริกา หรือผู้ถือ Green Card ที่ออกโดยประเทศสหรัฐอเมริกา
- 2) นิติบุคคล รวมถึงบริษัท หรือห้างหุ้นส่วน เป็นต้น ซึ่งจัดตั้งขึ้นภายใต้กฎหมายของประเทศสหรัฐอเมริกา รวมถึงสาขาของนิติบุคคลดังกล่าว



- 3) หน่วยงานของรัฐบาลสหรัฐอเมริกาทั้งในและนอกประเทศสหรัฐอเมริกา
- 4) ผู้ลงทุนซึ่งติดต่อหรือรับข้อมูล หรือส่งคำสั่งเกี่ยวกับหน่วยลงทุนของบริษัทจัดการ หรือชำระ/รับชำระเงินเกี่ยวกับหน่วยลงทุนดังกล่าวในประเทศสหรัฐอเมริกา ทั้งนี้รวมถึงผู้ลงทุนที่ใช้ตัวแทนหรือผู้จัดการที่ตั้งอยู่ในประเทศสหรัฐอเมริกาในการดำเนินการดังกล่าว
- 5) กองทรัพย์สินของบุคคลและนิติบุคคลดังกล่าวตามข้อ 1) – 4)
- 6) บุคคลและ/หรือประเทศอื่นใดที่บริษัทจัดการกำหนดเพิ่มเติมภายหลัง

- เพื่อคุ้มครองประโยชน์ของผู้ถือหน่วยลงทุน หรือในกรณีที่มีความจำเป็นเพื่อรักษาเสถียรภาพทางเศรษฐกิจและการเงินของประเทศ หรือเพื่อรักษาเสถียรภาพในระบบตลาดการเงิน ให้สำนักงานมีอำนาจประกาศกำหนดให้บริษัทจัดการกองทุนรวมหยุดรับคำสั่งซื้อ คำสั่งขาย คืน หรือคำสั่งสับเปลี่ยนหน่วยลงทุนของกองทุนเป็นการชั่วคราว ทั้งนี้ ไม่เกินกว่า 20 วันทำการติดต่อกัน

ช่องทางที่ผู้ถือหน่วยลงทุนจะทราบข้อมูลเกี่ยวกับมูลค่าทรัพย์สินสุทธิ มูลค่าหน่วยลงทุน และราคาขายและรับซื้อคืนหน่วยลงทุน

ท่านสามารถติดตามมูลค่าทรัพย์สินสุทธิ มูลค่าหน่วยลงทุน และราคาขายและรับซื้อคืนหน่วยลงทุนของท่านได้จาก

- Website : [www.ktam.co.th](http://www.ktam.co.th)

- บริษัทจัดการ (Call Center) : 0-2686-6100 กด 9

ช่องทางที่ผู้ลงทุนสามารถทราบข้อมูลเพิ่มเติมเกี่ยวกับกองทุนรวมนี้

- Website : [www.ktam.co.th](http://www.ktam.co.th)

- Call Center ของบริษัท : 0-2686-6100 กด 9

- บริษัทหลักทรัพย์จัดการกองทุน กรุงไทย จำกัด (มหาชน)

เลขที่ 1 อาคารเอ็มไพร์ทาวเวอร์ ชั้น 32 ถนนสาทรใต้ แขวงยานนาวา เขตสาทร กรุงเทพมหานคร 10120

โทรศัพท์ 0-2686-6100 โทรสาร 0-2670-0430

ช่องทางที่ผู้ถือหน่วยลงทุนสามารถเข้าถึงข้อมูลโครงการจัดการกองทุนรวมและข้อผูกพันระหว่างผู้ถือหน่วยลงทุนกับบริษัทจัดการ

Website : [www.ktam.co.th](http://www.ktam.co.th)

## ปัจจัยความเสี่ยงของกองทุนรวม

1) ความเสี่ยงทางตลาด (Market Risk) คือ ความเสี่ยงจากความผันผวนของราคาหลักทรัพย์/ ทรัพย์สินในตลาด

**โอกาสที่จะเกิดความเสี่ยง** : ราคาหลักทรัพย์/ ทรัพย์สินในตลาดอาจปรับตัวขึ้นลง โดยได้รับผลกระทบจากปัจจัยทางเศรษฐกิจ สังคม หรือ ภาวะตลาด เช่น การเมืองของแต่ละประเทศ เศรษฐกิจ สถานการณ์ของตลาดเงินตลาดทุน ความผันผวนของค่าเงิน อัตราดอกเบี้ย เป็นต้น

**ผลกระทบที่จะเกิดขึ้น** : อาจมีผลกระทบต่อราคาของตราสารที่กองทุนลงทุนไว้ และส่งผลให้มูลค่าหน่วยลงทุนของกองทุนมีความผันผวน

### **แนวทางการบริหารความเสี่ยง**

ในส่วนของการลงทุนในประเทศ ก่อนการลงทุน บลจ.กรุงไทย จะมีการวิเคราะห์ภาวะตลาด ความน่าเชื่อถือของผู้ออกตราสาร โดยผ่านการพิจารณาจากคณะกรรมการลงทุนของบริษัทอีกชั้นหนึ่งซึ่งจะช่วยลดความเสี่ยงดังกล่าวลงรวมถึงจะติดตามภาวะการลงทุนรวมถึงการปรับเปลี่ยนการลงทุนให้เหมาะสมกับสถานการณ์อย่างสม่ำเสมอ

2) ความเสี่ยงจากความสามารถในการชำระหนี้ของผู้ออกตราสาร (Credit Risk) คือ ความเสี่ยงที่เกิดจากการที่ผู้ออกตราสารหนี้ไม่สามารถชำระคืนเงินต้น และ/หรือดอกเบี้ยได้ตามที่กำหนด

**โอกาสที่จะเกิดความเสี่ยง :** ผู้ออกตราสารหนี้ไม่สามารถชำระคืนเงินต้น และ/หรือดอกเบี้ยได้ตามที่กำหนด เช่น บริษัทดังกล่าวอาจประสบปัญหาทางการเงิน เป็นต้น

**ผลกระทบที่จะเกิดขึ้น :** อาจส่งผลต่อมูลค่าทรัพย์สินสุทธิของกองทุนเปิดเคแอม เวิลด์ บอนด์ เพื่อการเลี้ยงชีพ

#### **แนวทางการบริหารความเสี่ยง**

- กองทุน PIMCO FUNDS : GLOBAL INVESTORS SERIES PLC - Global Bond Fund เน้นการลงทุนในหลักทรัพย์ ซึ่งได้ทำการวิเคราะห์และประเมินคุณภาพของผู้ออกหลักทรัพย์ที่มีคุณภาพเพื่อลดความเสี่ยงดังกล่าว พร้อมทั้งเน้นการรักษาไว้ซึ่งมูลค่าของเงินลงทุน และบริหารภายใต้กรอบการลงทุนที่เข้มงวด และ
- กองทุนเปิดเคแอม เวิลด์ บอนด์ เพื่อการเลี้ยงชีพ อาจจะลงทุนในตราสารแห่งหนึ่งในประเทศ หรือเงินฝากในสถาบันการเงินตามกฎหมายไทย ที่มีอายุของตราสารหรือสัญญา หรือระยะเวลาการฝากเงิน แล้วแต่กรณี ต่ำกว่า 1 ปี โดยเป็นการลงทุนที่มีวัตถุประสงค์เพื่อสำรองเงินไว้สำหรับดำเนินงานของกองทุน รอกการลงทุนในต่างประเทศ หรือรักษาสภาพคล่องของกองทุน และ/หรืออาจจะลงทุนในเงินฝากสถาบันการเงินต่างประเทศ ซึ่งจะมีการวิเคราะห์ความน่าเชื่อถือของผู้ออกตราสาร โดยผ่านการพิจารณาจากคณะกรรมการลงทุนของบริษัทอีกชั้นหนึ่ง ซึ่งจะช่วยลดความเสี่ยงดังกล่าวลง

3) ความเสี่ยงในเรื่องอัตราแลกเปลี่ยน (Foreign Exchange Rate Risk) ความเสี่ยงที่เกิดจากการลงทุนของกองทุนที่อาจประสบกับความผันผวนของอัตราแลกเปลี่ยน

**โอกาสที่จะเกิดความเสี่ยง :** กองทุนเปิดเคแอม เวิลด์ บอนด์ เพื่อการเลี้ยงชีพ ลงทุนในหน่วยลงทุนของกองทุน PIMCO FUNDS : GLOBAL INVESTORS SERIES PLC - Global Bond Fund (กองทุนหลัก) จึงอาจทำให้กองทุนมีความเสี่ยงสูงจากอัตราแลกเปลี่ยนเงินที่อาจเกิดขึ้นจากการที่กองทุนเปิดเคแอม เวิลด์ บอนด์ เพื่อการเลี้ยงชีพ นำเงินบาทไปลงทุนในหน่วยลงทุนของกองทุนหลักในสกุลเงินดอลลาร์สหรัฐ และกองทุนหลักนำเงินไปลงทุนในหลักทรัพย์ในประเทศต่างๆ ทั่วโลก กองทุนหลักก็อาจได้รับผลกระทบจากการเปลี่ยนแปลงของสกุลเงินของประเทศที่ลงทุนด้วย

**ผลกระทบที่จะเกิดขึ้น :** อาจทำให้ผู้ลงทุนได้รับเงินคืนต่ำกว่าเงินลงทุนเริ่มแรกหรือขาดทุนจากอัตราแลกเปลี่ยนได้

#### **แนวทางการบริหารความเสี่ยง**

บริษัทจัดการจึงอาจพิจารณาลงทุนในหรือมีไว้ซึ่งสัญญาซื้อขายล่วงหน้า (Derivatives) ที่มีตัวแปรเป็นอัตราแลกเปลี่ยนเงิน โดยขึ้นอยู่กับดุลยพินิจของผู้จัดการกองทุนตามความเหมาะสมกับสภาพการณ์ในแต่ละขณะ เช่น กรณีที่ค่าเงินดอลลาร์สหรัฐมีแนวโน้มอ่อนค่าลง บริษัทจัดการอาจพิจารณาลงทุนในสัญญาซื้อขายล่วงหน้า เพื่อป้องกันความเสี่ยงที่เกี่ยวข้องกับอัตราแลกเปลี่ยน (FX Derivatives) อย่างไรก็ตาม บริษัทจัดการอาจพิจารณาลงทุนในสัญญาซื้อขายล่วงหน้าเพื่อป้องกันความเสี่ยงที่เกี่ยวข้องกับอัตราแลกเปลี่ยน (FX Derivatives) ในสัดส่วนที่น้อย หรืออาจพิจารณาไม่ป้องกันในกรณีที่ค่าเงินสกุลดอลลาร์สหรัฐมีแนวโน้มแข็งค่า ซึ่งการใช้เครื่องมือป้องกันความเสี่ยงอาจมีต้นทุนสำหรับการทำธุรกรรมป้องกันความเสี่ยง โดยทำให้ผลตอบแทนของกองทุนโดยรวมลดลงจากต้นทุนที่เพิ่มขึ้น

4) ความเสี่ยงในเรื่องคู่สัญญาในการทำสัญญาป้องกันความเสี่ยงจากอัตราแลกเปลี่ยน (Counter Party Risk) คือ ความเสี่ยงที่อาจเกิดขึ้นจากคู่สัญญาในการทำสัญญาป้องกันความเสี่ยงจากอัตราแลกเปลี่ยนไม่อาจดำเนินการให้เป็นไปตามสัญญาได้

**โอกาสที่จะเกิดความเสี่ยง :** คู่สัญญาที่ทำธุรกรรมกับกองทุนมีผลการดำเนินงานและฐานะการเงินด้อยลงจนขาดสภาพคล่อง

**ผลกระทบที่จะเกิดขึ้น :** คู่สัญญาไม่สามารถดำเนินการจ่ายเงินตามสัญญาเมื่อครบกำหนดเวลาได้

#### **แนวทางการบริหารความเสี่ยง**

ในการพิจารณาทำสัญญาป้องกันความเสี่ยงจากอัตราแลกเปลี่ยน (ถ้ามี) บริษัทจัดการจะวิเคราะห์ฐานะการเงินของคู่สัญญา และจะติดตามความเสี่ยงในฐานะการเงินและของคู่สัญญาอย่างต่อเนื่อง

**5) ความเสี่ยงจากการลงทุนในตราสารหนี้ที่ไม่ได้รับการจัดอันดับความน่าเชื่อถือ (unrated securities) และตราสารที่ได้รับการจัดอันดับความน่าเชื่อถือต่ำกว่าอันดับที่สามารถลงทุนได้ (Non-investment grade)**

**โอกาสที่จะเกิดความเสี่ยง :** กองทุน PIMCO FUNDS : GLOBAL INVESTORS SERIES PLC - Global Bond Fund (กองทุนหลัก) อาจมีการลงทุนในตราสารหนี้ที่ได้รับการจัดอันดับความน่าเชื่อถือต่ำกว่าอันดับที่สามารถลงทุนได้ (Non-investment grade) ได้ไม่เกินร้อยละ 10 ของสินทรัพย์ของกองทุน และตราสารหนี้ที่เกิดจากการแปลงสินทรัพย์เป็นหลักทรัพย์ (Mortgage-backed securities) ซึ่งไม่มีการกำหนดอันดับความน่าเชื่อถือขั้นต่ำ

**ผลกระทบที่จะเกิดขึ้น :** กองทุนจึงมีความเสี่ยงมากกว่าการลงทุนในตราสารหนี้ทั่วไป คืออาจมีความผันผวนสูงขึ้นของราคาตราสารหนี้ที่ลงทุน และโอกาสในการผิดนัดชำระหนี้ที่สูงขึ้น ทั้งนี้ กองทุนจะถูกชดเชยด้วยผลตอบแทนที่เพิ่มขึ้น

**แนวทางการบริหารความเสี่ยง**

บริษัทจัดการจะติดตามสัดส่วนการลงทุนใน Non-investment grade ของกองทุน PIMCO FUNDS : GLOBAL INVESTORS SERIES PLC - Global Bond Fund (กองทุนหลัก) และจะปรับสัดส่วนการลงทุนในกองทุน กองทุน PIMCO FUNDS : GLOBAL INVESTORS SERIES PLC - Global Bond Fund (กองทุนหลัก) และถือครองเงินสดหรือตราสารที่มีคุณภาพดีทั้งในและหรือต่างประเทศเพิ่มมากขึ้น เพื่อไม่ให้สัดส่วนการลงทุนในส่วน Non-investment grade ของกองทุน เกินกว่าเกณฑ์ของสำนักงานคณะกรรมการ ก.ล.ต. กำหนด

**6) ความเสี่ยงจากการขาดสภาพคล่องของหลักทรัพย์ (Liquidity Risk) คือ ความเสี่ยงที่เกิดจากการที่หลักทรัพย์ที่กองทุนไปลงทุนไว้ขาดสภาพคล่องในการซื้อขาย**

**โอกาสที่จะเกิดความเสี่ยง :** อาจมีการซื้อขายหลักทรัพย์ที่กองทุนไปลงทุนไว้มีจำนวนครั้งและปริมาณน้อย

**ผลกระทบที่จะเกิดขึ้น :** กองทุนอาจมีความเสี่ยงที่ไม่สามารถขายหลักทรัพย์ที่กองทุนลงทุนไว้ได้หรือขายในราคาที่ไม่เหมาะสม ส่งผลให้ผู้ลงทุนอาจขายคืนหน่วยลงทุนไม่ได้ราคาหรือตามระยะเวลาที่กำหนดไว้

**แนวทางการบริหารความเสี่ยง**

กองทุนเปิดเคแอม เวิลด์ บอนด์ เพื่อการเลี้ยงชีพ เป็นกองทุนที่นำเงินลงทุนไปลงทุนในหน่วยลงทุนของกองทุน PIMCO FUNDS : GLOBAL INVESTORS SERIES PLC - Global Bond Fund ซึ่งเป็นกองทุนที่เปิดเสนอขายและรับซื้อคืนหน่วยลงทุนทุกวันทำการ จึงทำให้มีความเสี่ยงในด้านสภาพคล่องของกองทุนต่ำ

**7) ความเสี่ยงจากการปรับลดสัดส่วนการลงทุน คือ ความเสี่ยงในกรณีที่เกิดจากการปรับลดสัดส่วนการลงทุนในกองทุน**

**โอกาสที่จะเกิดความเสี่ยง :** PIMCO FUNDS : GLOBAL INVESTORS SERIES PLC - Global Bond Fund อาจมีการลดสัดส่วนการลงทุนใน Non-investment grade และ/หรือทรัพย์สินประเภทอื่นที่ไม่ใช่ ทรัพย์สินที่กองทุนไทยสามารถลงทุนได้ ได้แก่ loan participations and loan assignments ของกองทุนเปิดเคแอม เวิลด์ บอนด์ เพื่อการเลี้ยงชีพ ตามหลักเกณฑ์ของสำนักงาน

**ผลกระทบที่จะเกิดขึ้น :** อาจทำให้ผู้ถือหน่วยลงทุนอาจไม่ได้รับผลตอบแทนตามที่คาดหวังไว้

**แนวทางการบริหารความเสี่ยง**

บริษัทพิจารณาแล้วเห็นว่า การปรับลดสัดส่วนการลงทุนของกองทุนเปิดเคแอม เวิลด์ บอนด์ เพื่อการเลี้ยงชีพ ในกองทุน PIMCO FUNDS : GLOBAL INVESTORS SERIES PLC - Global Bond Fund ไม่สามารถแก้ไขปัญหาได้ และ/หรือไม่เป็นประโยชน์ต่อผู้ถือหน่วยลงทุน

โดยรวม บริษัทจัดการอาจพิจารณาโอนเงินไปลงทุนในหน่วยลงทุนของกองทุนต่างประเทศอื่น หรือสิทธิที่จะเลิกกองทุน ดังนั้น ผู้ถือหน่วยลงทุนจึงอาจได้รับผลกระทบที่เกิดจากเหตุการณ์ดังกล่าว ซึ่งอาจทำให้ผู้ถือหน่วยลงทุนอาจไม่ได้รับผลตอบแทนตามที่คาดหวังไว้

#### 8) ความเสี่ยงที่เกิดจากการย้ายการลงทุนไปกองทุนอื่น

**โอกาสที่จะเกิดความเสี่ยง :** กองทุนหลักที่มีการลงทุน ไม่สามารถดำเนินการตามวัตถุประสงค์หรือนโยบายการลงทุนของกองทุนได้ เช่น กองทุนหลักมีผลตอบแทนต่ำกว่าผลตอบแทนของกองทุนต่างประเทศอื่นๆ และ/หรือผลตอบแทนของกองทุนหลักต่ำกว่าตัวชี้วัด (Benchmark) เป็นต้น

**ผลกระทบที่จะเกิดขึ้น :** บริษัทจัดการอาจพิจารณาย้ายการลงทุนไปยังกองทุนต่างประเทศอื่นที่มีนโยบายการลงทุนสอดคล้องกับวัตถุประสงค์ของกองทุน

#### แนวทางการบริหารความเสี่ยง

บริษัทจัดการจะพิจารณาลงทุนในกองทุนต่างประเทศอื่นๆ โดยการลงทุนดังกล่าวจะต้องพิจารณาวิเคราะห์ปัจจัยต่างๆอย่างระมัดระวัง ตลอดจนจะต้องผ่านการพิจารณาของคณะกรรมการลงทุนของบริษัทจัดการอีกชั้นหนึ่ง

#### 9) ความเสี่ยงจากข้อจำกัดการนำเงินลงทุนกลับประเทศ (Repatriation Risk)

เนื่องจากการลงทุนในต่างประเทศ กองทุนจะต้องปฏิบัติตามกฎหมาย หลักเกณฑ์ กฎระเบียบของประเทศที่เกี่ยวข้องกับการลงทุนซึ่งอาจแตกต่างจากที่บังคับใช้ในประเทศไทย ซึ่งโดยหลักการปฏิบัติงาน บริษัทจัดการจะมีการศึกษาถึงกฎหมาย ระเบียบ กระบวนการหรือขั้นตอนในการทำธุรกรรมเพื่อลงทุน ตลอดจนประเด็นความเสี่ยงต่างๆ ที่เกี่ยวข้องก่อนการลงทุน

**โอกาสที่จะเกิดความเสี่ยง :** กองทุนอาจเผชิญกับเหตุการณ์อันไม่สามารถคาดการณ์ได้ หรือนอกเหนือความควบคุม เนื่องจากการเปลี่ยนแปลงใดๆ ที่กระทบต่อการลงทุน อาทิเช่น การเปลี่ยนแปลงกฎหมายหรือกฎระเบียบของประเทศที่เกี่ยวข้องกับการลงทุน การเปลี่ยนแปลงนโยบายของผู้ควบคุมกฎระเบียบของแต่ละประเทศ

**ผลกระทบที่จะเกิดขึ้น :** ส่งผลกระทบต่อต้นทุน ค่าใช้จ่าย ภาระทางภาษี ทำให้ไม่ได้รับผลตอบแทนตามที่คาดการณ์ หรืออาจมีการจำกัดการโอนเงินออกนอกประเทศ หรือจำกัดหรือห้ามแลกเปลี่ยนเงินตรา ทำให้ไม่สามารถนำเงินลงทุนกลับเข้าประเทศหรือแปลงกลับเป็นสกุลเงินบาทได้ เป็นต้น ในกรณีดังกล่าวอาจส่งผลกระทบในเชิงลบต่อมูลค่าเงินลงทุน รวมถึงกระทบต่อสภาพคล่องของกองทุน

#### แนวทางการบริหารความเสี่ยง

บริษัทจัดการมีกระบวนการศึกษาและเตรียมการ รวมถึงการวิเคราะห์ความเสี่ยง กฎระเบียบ และขั้นตอนการลงทุนก่อนการลงทุน และระหว่างระยะเวลาที่ลงทุน บริษัทจัดการกำหนดให้มีฝ่ายงานที่เกี่ยวข้องในการติดตาม วิเคราะห์ และทบทวนอย่างสม่ำเสมอ เพื่อลดความเสี่ยงดังกล่าว ในกรณีที่มีผลกระทบเกิดขึ้นจริงจนทำให้ไม่สามารถนำเงินลงทุนกลับประเทศได้ บริษัทจัดการจะพิจารณาดำเนินการหรือแต่งตั้งตัวแทนเพื่อการรักษาสิทธิ ตลอดจนการดำเนินการตามอำนาจทางกฎหมายเพื่อให้ได้รับเงินลงทุนคืนในโอกาสแรกที่กระทำได้ แต่ในการดำเนินการดังกล่าวอาจเกิดค่าใช้จ่ายกับกองทุน ซึ่งบริษัทจัดการจะคำนึงถึงความคุ้มค่า ผลประโยชน์และผลเสียที่จะเกิดกับกองทุนและผู้ถือหน่วยเป็นสำคัญ

#### 10) ความเสี่ยงของประเทศที่ลงทุน (Country Risk) คือ ความเสี่ยงที่เกิดจากการเปลี่ยนแปลงภายในประเทศที่กองทุนเข้าไปลงทุน

**โอกาสที่จะเกิดความเสี่ยง :** การเปลี่ยนแปลงภายในประเทศที่กองทุนเข้าไปลงทุน เช่น การเปลี่ยนแปลงผู้บริหาร การเปลี่ยนแปลงนโยบายทางด้านเศรษฐกิจและการเมือง หรือสาเหตุอื่นๆ

**ผลกระทบที่จะเกิดขึ้น :** ทำให้ไม่สามารถชำระหนี้ได้ตรงตามระยะเวลาที่กำหนด

### แนวทางการบริหารความเสี่ยง

กองทุนมีนโยบายที่จะลงทุนในเงินฝากหรือตราสารแห่งหนึ่งที่เสนอขายทั้งในและต่างประเทศ ผู้จัดการกองทุนจะทำการวิเคราะห์ปัจจัยต่างๆ ที่อาจมีผลกระทบต่อความสามารถในการชำระหนี้ของประเทศของผู้ออกตราสารอย่างรอบคอบ

### เครื่องมือบริหารความเสี่ยงด้านสภาพคล่องของกองทุนรวม

#### เครื่องมือบริหารความเสี่ยงด้านสภาพคล่องของกองทุนรวม

- เครื่องมือการกำหนดให้ผู้ลงทุนเป็นผู้รับภาระค่าใช้จ่าย

ค่าธรรมเนียมการขายคืนที่ไม่เป็นไปตามปริมาณหรือระยะเวลาที่กำหนด (Liquidity fee) :

กองทุนรวมทั่วไป

อัตราค่าธรรมเนียม liquidity fee ไม่เกินร้อยละ (ของมูลค่าหน่วยลงทุน) : 2.00

#### รายละเอียดเพิ่มเติม :

ในกรณีที่ผู้ถือหน่วยลงทุนมีการขายคืนหน่วยลงทุน หรือสับเปลี่ยนหน่วยลงทุนออกในวันทำการซื้อขายใด โดยมีมูลค่าตั้งแต่ร้อยละ 5 ของมูลค่าทรัพย์สินสุทธิของกองทุน บริษัทจัดการอาจคิดค่าธรรมเนียมการรักษาสภาพคล่อง (Liquidity Fee) ได้ในอัตราไม่เกินร้อยละ 2 ของมูลค่าหน่วยลงทุน

บริษัทจัดการจะพิจารณาเรียกเก็บ Liquidity Fee โดยมีหลักการในการพิจารณาเป็นไปตามนโยบายและแนวทางที่บริษัทจัดการกำหนด โดยพิจารณาจากปัจจัยต่างๆ ที่เกี่ยวข้อง ได้แก่ สภาพคล่องของทรัพย์สินที่กองทุนลงทุนหรือสภาพตลาดของทรัพย์สินหรือปัจจัยอื่นใดที่กระทบสภาพคล่องของหลักทรัพย์ที่กองทุนลงทุน โดยบริษัทจัดการอาจพิจารณาใช้ข้อมูลประมาณการภายใต้ข้อเท็จจริงที่มีอยู่และหรือสมมติฐาน และหรือการประเมินจากปัจจัยที่เกี่ยวข้องเท่าที่สามารถทำได้เพื่อให้สามารถดำเนินการได้ภายในเวลาและเงื่อนไข ณ ขณะนั้นๆ

ในกรณีที่มีการใช้เครื่องมือ Liquidity Fee นี้ บริษัทจัดการสามารถเรียกเก็บ Liquidity Fee เพิ่มเติมจากการปรับมูลค่าทรัพย์สินสุทธิด้วยสูตรการคำนวณที่สะท้อนต้นทุนในการซื้อขายทรัพย์สินของกองทุนรวม (swing pricing) (ถ้ามี) หรือการเพิ่มค่าธรรมเนียมการขายหน่วยลงทุนที่สะท้อนต้นทุนในการซื้อขายทรัพย์สินของกองทุนรวม (anti-dilution levies – ADLs) (ถ้ามี) และสามารถเข้าร่วมกับเครื่องมือในการบริหารความเสี่ยงสภาพคล่องอื่นได้

บริษัทอาจเรียกเก็บ Liquidity fee ที่แตกต่างกันในแต่ละวันทำการที่มีการใช้เครื่องมือนี้

ในกรณีที่มีการใช้เครื่องมือ Liquidity Fee นี้ เงินจาก Liquidity Fee ที่เรียกเก็บได้จะนำกลับเข้ากองทุน

บริษัทจัดการขอสงวนสิทธิ์ที่จะปรับเพิ่มหรือลดอัตรา Liquidity Fee ที่เก็บจริง โดยปรับเพิ่มได้ไม่เกินอัตราสูงสุดที่กำหนดในโครงการ และหรือปรับเพิ่มระดับมูลค่าการขายคืนหน่วยลงทุนหรือสับเปลี่ยนออก และหรือปรับลดระยะเวลาการถือครองหน่วยลงทุนที่จะเรียกเก็บค่าธรรมเนียมนี้ ได้ตามที่บริษัทจัดการเห็นสมควร โดยบริษัทจัดการจะเปิดเผยทางเว็บไซต์ของบริษัทจัดการหนังสือชี้ชวนส่วนข้อมูลกองทุนรวมหรือผ่านทางช่องทางอื่นที่บริษัทจัดการกำหนด

บริษัทจัดการขอสงวนสิทธิที่กำหนดรายละเอียดหลักเกณฑ์และหรือเงื่อนไข และอัตรา Liquidity Fee ที่แตกต่างกันตามระยะเวลาการถือครองหน่วยลงทุน และ/หรือมูลค่าการขายคืนหน่วยลงทุนหรือสับเปลี่ยนหน่วยลงทุนออกได้

บริษัทจัดการขอสงวนสิทธิที่จะนำข้อมูลของหน่วยลงทุนทุกชนิดมาใช้ในการพิจารณาและหรือตัดสินใจเรื่องต่าง ๆ ที่เกี่ยวข้องกับการใช้เครื่องมือ Liquidity Fee ในวันทำการนั้น

บริษัทจัดการขอสงวนสิทธิที่จะเปลี่ยนแปลงแนวทางดำเนินการระหว่างการใช้เครื่องมือ เช่น การยกเลิกก่อนระยะเวลาที่กำหนด การประกาศใช้เครื่องมืออื่นแทนและ/หรือเพิ่มเติม เป็นต้น โดยจะยังคงเป็นไปตามที่สำนักงานคณะกรรมการ ก.ล.ต.และ/หรือสมาคมบริษัทจัดการลงทุนและ/หรือหน่วยงานที่มีอำนาจอื่นกำหนด และ/หรืออนุญาต/เห็นชอบ/ผ่อนผัน และ/หรือที่มีการแก้ไขเปลี่ยนแปลงให้บริษัทจัดการดำเนินการได้

อย่างไรก็ตามการใช้เครื่องมือนี้มีวัตถุประสงค์เพื่อบรรเทาผลกระทบทางลบที่อาจเกิดขึ้นกับผู้ถือหน่วยลงทุนที่ยังคงลงทุนในกองทุนต่อไป เครื่องมือนี้ไม่ได้มีวัตถุประสงค์เพื่อสร้างผลตอบแทนให้กองทุนแต่อย่างใด

กองทุนรวม feeder fund และ fund of funds เมื่อกองทุนปลายทางมีการใช้ Liquidity Fee บริษัทจัดการสามารถจะพิจารณาดำเนินการให้สอดคล้องกับกองทุนปลายทางได้

#### รายละเอียดเพิ่มเติม

ในกรณีที่บริษัทจัดการประสงค์ที่จะใช้เครื่องมือตามกองทุนปลายทาง หรือกรณีกองทุนปลายทางมีการใช้เครื่องมือดังกล่าว บริษัทจัดการขอสงวนสิทธิที่จะพิจารณาใช้เครื่องมือให้สอดคล้องกับกองทุนปลายทางได้ โดยบริษัทจัดการจะมีการติดตามเรื่องดังกล่าวเท่าที่สามารถทำได้ (best effort) โดยผู้ลงทุนสามารถศึกษาข้อมูลในเรื่องเครื่องมือดังกล่าวของกองทุนปลายทางได้จากหนังสือชี้ชวนของกองทุนปลายทาง

#### **การปรับมูลค่าทรัพย์สินสุทธิด้วยสูตรการคำนวณที่สะท้อนต้นทุนในการซื้อขายทรัพย์สินของกองทุนรวม (swing pricing) :**

กองทุนรวมทั่วไป

อัตราสูงสุดไม่เกินร้อยละ : 2.00 ของมูลค่าหน่วยลงทุน

ด้วยวิธีปฏิบัติ : Full swing pricing , Partial swing pricing

#### **รายละเอียดเพิ่มเติม :**

บริษัทจัดการจะพิจารณา swing factor โดยมีหลักการในการพิจารณาเป็นไปตามนโยบายและแนวทางที่บริษัทจัดการกำหนด โดยพิจารณาปัจจัยต่างๆ ที่เกี่ยวข้อง ได้แก่ ต้นทุนและค่าใช้จ่ายจากการซื้อหรือขายทรัพย์สินของกองทุนรวม (transaction costs) ซึ่งบริษัทจัดการอาจพิจารณาใช้ข้อมูลประมาณการภายใต้ข้อเท็จจริงที่มีอยู่และหรือสมมติฐานและหรือการประเมินจากปัจจัยที่เกี่ยวข้องเท่าที่สามารถทำได้ เพื่อให้สามารถดำเนินการได้ภายในเวลาและเงื่อนไข ณ ขณะนั้นๆ

บริษัทจัดการจะพิจารณา Swing Thresholds โดยมีหลักการในการพิจารณาเป็นไปตามนโยบายและแนวทางที่บริษัทจัดการกำหนด โดยพิจารณาปัจจัยต่าง ๆ ที่เกี่ยวข้อง ได้แก่ สภาพคล่องของกองทุนรวมหรือปัจจัยอื่นใดที่กระทบสภาพคล่องของหลักทรัพย์ที่กองทุนลงทุน ทั้งนี้

โดยบริษัทจัดการอาจพิจารณาใช้ข้อมูลประมาณการภายใต้ข้อเท็จจริงที่มีอยู่และหรือสมมติฐานและหรือการประเมินจากปัจจัยที่เกี่ยวข้องเท่าที่สามารถทำได้เพื่อให้สามารถดำเนินการได้ภายในเวลาและเงื่อนไข ณ ขณะนั้นๆ

ในกรณีที่บริษัทจัดการพิจารณาใช้ partial swing pricing จะเป็นการใช้เฉพาะวันทำการซื้อขายใดที่สัดส่วนของมูลค่าซื้อขายหน่วยลงทุนสุทธิของกองทุน เทียบกับมูลค่าทรัพย์สินสุทธิทั้งหมดของกองทุน มีค่าเกินกว่า swing threshold ที่บริษัทจัดการกำหนด โดยที่มูลค่าซื้อขายหน่วยลงทุนสุทธิของกองทุน คำนวณจากมูลค่าการซื้อหน่วยลงทุน (subscription) บวกมูลค่าการสับเปลี่ยนหน่วยลงทุนเข้า (switch in) หักด้วยมูลค่าการขายคืนหน่วยลงทุน (redemption) และหักด้วยมูลค่าการสับเปลี่ยนหน่วยลงทุนออก (switch out) ทั้งนี้ รายละเอียดวิธีการคำนวณเป็นไปตามวิธีที่บริษัทจัดการกำหนด

บริษัทจัดการอาจพิจารณาใช้ Swing Pricing ที่แตกต่างกันในแต่ละวันทำการที่มีการใช้เครื่องมือนี้

ณ ขณะใดขณะหนึ่ง บริษัทจัดการ จะไม่ใช่ Swing Pricing พร้อมกับ Anti-dilution levies – ADL แต่สามารถเข้าร่วมกับเครื่องมือในการบริหารความเสี่ยงสภาพคล่องอื่นได้

บริษัทจัดการขอสงวนสิทธิที่จะนำข้อมูลของหน่วยลงทุนทุกชนิดมาใช้ในการพิจารณาและหรือตัดสินใจเรื่องต่างๆ ที่เกี่ยวข้องกับการใช้เครื่องมือ Swing Pricing ในวันทำการนั้น

บริษัทจัดการขอสงวนสิทธิที่จะปรับเพิ่มหรือลดอัตรา swing factor ที่แท้จริง ได้ตามที่บริษัทจัดการเห็นสมควร ซึ่งจะปรับเพิ่มไม่เกินอัตราสูงสุดที่ระบุไว้ในโครงการ

บริษัทจัดการขอสงวนสิทธิที่จะนำค่าซื้อหน่วยลงทุนที่ชำระเงินด้วยเช็ค รวมเข้าเป็นยอดซื้อหน่วยลงทุนในวันทำการที่มีการใช้เครื่องมือ swing pricing และบริษัทจัดการจะนำยอดซื้อหน่วยลงทุนดังกล่าวไปใช้ในการพิจารณาและหรือตัดสินใจเรื่องต่าง ๆ ที่เกี่ยวข้องกับการใช้เครื่องมือ swing pricing ในวันทำการนั้น ทั้งนี้บริษัทจัดการขอสงวนสิทธิที่จะไม่เปลี่ยนแปลงการดำเนินการใดๆ ที่ได้ดำเนินการหรือตัดสินใจไปแล้วที่เกี่ยวข้องกับการใช้เครื่องมือ swing pricing ในวันทำการนั้น แม้หากภายหลังปรากฏว่าเช็คค่าซื้อหน่วยลงทุนทั้งหมดหรือบางส่วนของวันทำการนั้นไม่สามารถเรียกเก็บเงินได้และรายการซื้อหน่วยลงทุนที่ชำระด้วยเช็คที่เรียกเก็บไม่ได้นั้น ไม่ได้รับการจัดสรรหน่วยลงทุน

บริษัทจัดการขอสงวนสิทธิที่จะเปลี่ยนแปลงแนวทางดำเนินการระหว่างการใช้เครื่องมือ เช่น การยกเลิกก่อนระยะเวลาที่กำหนด การประกาศใช้เครื่องมืออื่นแทนและ/หรือเพิ่มเติม เป็นต้น โดยจะยังคงเป็นไปตามที่สำนักงานคณะกรรมการ ก.ล.ต.และ/หรือสมาคมบริษัทจัดการลงทุนและ/หรือหน่วยงานที่มีอำนาจอื่นกำหนด และ/หรืออนุญาต/เห็นชอบ/ผ่อนผัน และ/หรือที่มีการแก้ไขเปลี่ยนแปลงให้บริษัทจัดการดำเนินการได้

กองทุนรวม feeder fund และ fund of funds เมื่อกองทุนปลายทางมีการใช้ Swing Pricing บริษัทจัดการสามารถจะพิจารณาดำเนินการให้สอดคล้องกับกองทุนปลายทางได้



### รายละเอียดเพิ่มเติม

กองทุนปลายทางที่กองทุนลงทุนมีการกำหนดเครื่องมือนี้ไว้เพื่อใช้ในการบริหารความเสี่ยงสภาพคล่องของกองทุนปลายทาง โดยมีหลักเกณฑ์พอสังเขป ดังนี้

การไหลเข้าสุทธิที่มีนัยสำคัญจะทำให้มูลค่าทรัพย์สินสุทธิต่อหน่วยลงทุนแกว่งขึ้น ส่วนการไหลออกสุทธิที่มีนัยสำคัญจะทำให้เกิดการแกว่งลง โดยบริษัทจัดการใช้การกำหนดราคาแบบ swing pricing เมื่อกระแสเงินสดสุทธิเกินเกณฑ์ที่กำหนดไว้ล่วงหน้าโดยกรรมการ และสูงเกินไปจนทางกรรมการเชื่อว่าการลดสัดส่วนที่เกิดขึ้นจากต้นทุนทางธุรกรรมที่เกี่ยวข้องนั้น อาจมีสาระสำคัญต่อกองทุน

ทั้งนี้ หลักเกณฑ์เกี่ยวกับการใช้เครื่องมือดังกล่าว ได้ถูกคัดเลือกมาเฉพาะส่วนที่สำคัญและจัดแปลมาจากต้นฉบับภาษาอังกฤษ ดังนั้น ในกรณีที่มีความแตกต่างหรือไม่สอดคล้องกับต้นฉบับภาษาอังกฤษ ให้ถือตามต้นฉบับภาษาอังกฤษเป็นเกณฑ์

อย่างไรก็ตาม หากกองทุนปลายทาง มีการแก้ไขหรือเปลี่ยนแปลงข้อมูลข้างต้นใดๆ อย่างมีนัยยะสำคัญ บริษัทจัดการขอสงวนสิทธิที่จะเปลี่ยนแปลงข้อมูลดังกล่าว เพื่อให้สอดคล้องกับกองทุนหลัก โดยถือว่าได้รับความเห็นชอบจากผู้ถือหน่วยลงทุนแล้ว และไม่ถือว่าเป็นการแก้ไขเพิ่มเติมโครงการ

ในกรณีที่กองทุนมีการเปลี่ยนแปลงกองทุนปลายทาง บริษัทจัดการสงวนสิทธิในการเปลี่ยนแปลงหลักเกณฑ์ดังกล่าวให้สอดคล้องกับกองทุนปลายทางด้วย

**ค่าธรรมเนียมการซื้อขายหน่วยลงทุนที่สะท้อนต้นทุนในการซื้อขายทรัพย์สินของกองทุนรวม (Anti-Dilution Levies - ADLs) :**

กองทุนรวมทั่วไป

อัตราสูงสุดไม่เกินร้อยละ : 2.00 ของมูลค่าหน่วยลงทุน

### รายละเอียดเพิ่มเติม :

บริษัทจัดการจะพิจารณาเรียกเก็บค่าธรรมเนียมการซื้อขายหน่วยลงทุนที่สะท้อนต้นทุนในการซื้อขายทรัพย์สินของกองทุน (Anti-Dilution levies – ADLs) โดยมีหลักการในการพิจารณาเป็นไปตามนโยบายและแนวทางที่บริษัทจัดการกำหนด โดยจะอยู่ภายใต้กฎระเบียบและหรือประกาศและหรือแนวทางปฏิบัติของสำนักงานคณะกรรมการ ก.ล.ต. และหรือสมาคมบริษัทจัดการลงทุนและหรือหน่วยงานที่มีอำนาจอื่น ทั้งนี้ การกำหนด ADLs factor จะคำนึงถึงปัจจัยที่เกี่ยวข้อง โดยพิจารณาปัจจัยต่างๆ ที่เกี่ยวข้อง ได้แก่ ต้นทุนและค่าใช้จ่ายจากการซื้อหรือขายทรัพย์สินของกองทุนรวม (transaction costs) โดยบริษัทจัดการอาจพิจารณาใช้ข้อมูลประมาณการภายใต้ข้อเท็จจริงที่มีอยู่และหรือสมมติฐานและหรือการประเมินจากปัจจัยที่เกี่ยวข้องเท่าที่สามารถทำได้เพื่อให้สามารถดำเนินการได้ภายในเวลาและเงื่อนไข ณ ขณะนั้นๆ

การกำหนด ADLs threshold มีหลักการในการพิจารณาเป็นไปตามนโยบายและแนวทางที่บริษัทจัดการกำหนด โดยบริษัทจัดการจะคำนึงถึงปัจจัยที่เกี่ยวข้องกับสภาพคล่องของกองทุน โดยพิจารณาปัจจัยต่างๆ ที่เกี่ยวข้อง ได้แก่ สภาพคล่องของกองทุนรวมหรือปัจจัยอื่นใดที่กระทบสภาพคล่องของหลักทรัพย์ที่กองทุนลงทุน โดยบริษัทจัดการอาจพิจารณาใช้ ข้อมูลประมาณการภายใต้ข้อเท็จจริงที่มีอยู่และหรือสมมติฐานและหรือการประเมินจากปัจจัยที่เกี่ยวข้องเท่าที่สามารถทำได้เพื่อให้สามารถดำเนินการได้ภายในเวลาและเงื่อนไข ณ ขณะนั้นๆ

บริษัทจัดการอาจพิจารณาเรียกเก็บ ADLs โดยจะเป็นการใช้เฉพาะวันทำการซื้อขายใดที่สัดส่วนของมูลค่าซื้อขายหน่วยลงทุนสุทธิของกองทุน เทียบกับมูลค่าทรัพย์สินสุทธิทั้งหมดของกองทุน มีค่าเกินกว่า ADLs threshold ที่บริษัทจัดการกำหนด โดยที่มูลค่าซื้อขายหน่วยลงทุนสุทธิของกองทุน คำนวณจากมูลค่าการซื้อหน่วยลงทุน (subscription) บวกมูลค่าการสับเปลี่ยนหน่วยลงทุนเข้า (switch in) หักด้วยมูลค่าการขายคืนหน่วยลงทุน (redemption) และหักด้วยมูลค่าการสับเปลี่ยนหน่วยลงทุนออก (switch out) ทั้งนี้ รายละเอียดวิธีการคำนวณเป็นไปตามวิธีที่บริษัทจัดการกำหนด

บริษัทจัดการกำหนด ADLs Threshold โดยใช้ข้อมูลดังต่อไปนี้

- (1) มูลค่าการซื้อหน่วยลงทุนและสับเปลี่ยนเข้า มากกว่ามูลค่าการขายคืนหน่วยลงทุนและสับเปลี่ยนออก
  - (2) มูลค่าการซื้อหน่วยลงทุนและสับเปลี่ยนเข้า น้อยกว่ามูลค่าการขายคืนหน่วยลงทุนและสับเปลี่ยนออก
- ซึ่งบริษัทจัดการอาจพิจารณากำหนด (1) และ (2) ในระดับที่ต่างกัน

ในกรณีที่มีการใช้เครื่องมือ ADLs นี้ ADLs ที่เรียกเก็บได้จะนำกลับเข้ากองทุน

บริษัทจัดการอาจพิจารณาเรียกเก็บ ADLs ที่แตกต่างกันในแต่ละวันทำการที่มีการใช้เครื่องมือนี้

ณ ขณะใดขณะหนึ่ง บริษัทจัดการ จะไม่ใช่ ADLs พร้อมกับ Swing Pricing แต่สามารถใช้ร่วมกับเครื่องมือในการบริหารความเสี่ยงสภาพคล่องอื่นได้

บริษัทจัดการขอสงวนสิทธิที่จะนำข้อมูลของหน่วยลงทุนทุกชนิดมาใช้ในการพิจารณาและหรือตัดสินใจเรื่องต่าง ๆ ที่เกี่ยวข้องกับ**การใช้**เครื่องมือ ADLs ในวันทำการนั้น

บริษัทจัดการขอสงวนสิทธิที่จะนำค่าซื้อหน่วยลงทุนที่ชำระด้วยเช็ค รวมเข้าเป็นยอดซื้อหน่วยลงทุนในวันทำการที่มีการใช้เครื่องมือ ADLs และบริษัทจัดการจะนำยอดซื้อหน่วยลงทุนดังกล่าวไปใช้ในการพิจารณาและหรือตัดสินใจเรื่องต่าง ๆ ที่เกี่ยวข้องกับ**การใช้**เครื่องมือ ADLs ในวันทำการนั้น ทั้งนี้บริษัทจัดการขอสงวนสิทธิที่จะไม่เปลี่ยนแปลงการดำเนินการใดๆ ที่ได้ดำเนินการหรือตัดสินใจไปแล้วที่เกี่ยวข้องกับการใช้เครื่องมือ ADLs ในวันทำการนั้น แม้หากภายหลังปรากฏว่าเช็คค่าซื้อหน่วยลงทุนทั้งหมดหรือบางส่วนของวันทำการนั้นไม่สามารถเรียกเก็บเงินได้และรายการซื้อหน่วยลงทุนที่ชำระด้วยเช็คที่เรียกเก็บไม่ได้นั้น ไม่ได้รับการจัดสรรหน่วยลงทุน

บริษัทจัดการขอสงวนสิทธิที่จะเรียกเก็บ Anti-dilution levies – ADLs จากผู้ที่ทำรายการซื้อหน่วยลงทุนและสับเปลี่ยนหน่วยลงทุนเข้าหรือขายคืนหน่วยลงทุนและสับเปลี่ยนหน่วยลงทุนออก เพียงฝั่งใดฝั่งหนึ่งที่เกิน ADLs threshold ที่บริษัทกำหนดไว้รวมถึงบริษัทจัดการขอสงวนสิทธิที่จะพิจารณากำหนดอัตราเรียกเก็บ ADLs ที่แตกต่างกันได้ และขอสงวนสิทธิที่จะมีข้อกำหนดเพิ่มเติมในการเรียกเก็บเฉพาะรายที่ทำรายการซื้อหน่วยลงทุนและสับเปลี่ยนหน่วยลงทุนเข้า หรือขายคืนหน่วยลงทุนและสับเปลี่ยนหน่วยลงทุนออกในปริมาณมากตามแนวทางที่บริษัทจัดการจะกำหนดได้

บริษัทจัดการขอสงวนสิทธิที่จะปรับเพิ่มหรือลดอัตรา ADLs ที่เรียกเก็บ ซึ่งจะปรับเพิ่มไม่เกินอัตราสูงสุดที่ระบุไว้ในโครงการ โดยบริษัทจัดการจะเปิดเผยทางเว็บไซต์ของบริษัทจัดการในหนังสือชี้ชวนส่วนข้อมูลกองทุนรวมหรือผ่านทางช่องทางอื่นที่บริษัทจัดการกำหนด

บริษัทจัดการขอสงวนสิทธิที่จะเปลี่ยนแปลงแนวทางดำเนินการระหว่างการใช้เครื่องมือ เช่น การยกเลิกก่อนระยะเวลาที่กำหนด การประกาศใช้เครื่องมืออื่นแทนและ/หรือเพิ่มเติม เป็นต้น โดยจะยังคงเป็นไปตามที่สำนักงานคณะกรรมการ ก.ล.ต.และ/หรือสมาคมบริษัทจัดการลงทุนและ/หรือหน่วยงานที่มีอำนาจอื่นกำหนด และ/หรืออนุญาต/เห็นชอบ/ผ่อนผัน และ/หรือที่มีการแก้ไขเปลี่ยนแปลงให้บริษัทจัดการดำเนินการได้

อย่างไรก็ตาม การใช้เครื่องมือนี้มีวัตถุประสงค์เพื่อบรรเทาผลกระทบทางลบที่อาจเกิดขึ้นกับผู้ถือหน่วยที่ยังคงลงทุนในกองทุนต่อไป เครื่องมือนี้ไม่ได้มีวัตถุประสงค์เพื่อสร้างผลตอบแทนให้กองทุนแต่อย่างใด

กองทุนรวม feeder fund และ fund of funds เมื่อกองทุนปลายทางมีการใช้ ADLs บริษัทจัดการสามารถจะพิจารณาดำเนินการให้สอดคล้องกับกองทุนปลายทางได้

#### รายละเอียดเพิ่มเติม

ในกรณีที่บริษัทจัดการประสงค์ที่จะใช้เครื่องมือตามกองทุนปลายทาง หรือกรณีกองทุนปลายทางมีการใช้เครื่องมือดังกล่าว บริษัทจัดการขอสงวนสิทธิที่จะพิจารณาใช้เครื่องมือให้สอดคล้องกับกองทุนปลายทางได้ โดยบริษัทจัดการจะมีการติดตามเรื่องดังกล่าวเท่าที่สามารถทำได้ (best effort) โดยผู้ลงทุนสามารถศึกษาข้อมูลในเรื่องเครื่องมือดังกล่าวของกองทุนปลายทางได้จากหนังสือชี้ชวนของกองทุนปลายทาง

- การกำหนดเงื่อนไขหรือข้อจำกัดในการรับคำสั่งขายคืนหน่วยลงทุน

ระยะเวลาที่ต้องแจ้งล่วงหน้าก่อนการขายคืนหน่วยลงทุน (notice period) :

#### กองทุนรวมทั่วไป

เมื่อผู้ถือหน่วยลงทุนต้องการไถ่ถอนหน่วยลงทุนมูลค่าเกินกว่า : 10.00 % ของมูลค่าทรัพย์สินสุทธิ

จะต้องแจ้งบริษัทจัดการล่วงหน้าเป็นเวลา : 7 วันทำการ

#### รายละเอียดเพิ่มเติม :

บริษัทจัดการจะพิจารณาใช้ Notice period สูงสุดไม่เกิน 7 วันทำการ เมื่อผู้ถือหน่วยลงทุนต้องการไถ่ถอนหน่วยลงทุนโดยมีมูลค่าเกินกว่าร้อยละ 10 ของมูลค่าทรัพย์สินสุทธิของกองทุน

บริษัทจัดการอาจพิจารณาใช้และกำหนดระยะเวลาที่ต้องแจ้งล่วงหน้าก่อนการขายคืนหน่วยลงทุน (Notice period) โดยมีหลักการในการพิจารณาเป็นไปตามนโยบายและแนวทางที่บริษัทจัดการกำหนด โดยพิจารณาปัจจัยต่าง ๆ ที่เกี่ยวข้อง ได้แก่ การประเมินสภาพคล่องของกองทุนรวม สภาพคล่องของตลาด หรือปัจจัยอื่นใดที่กระทบสภาพคล่องของหลักทรัพย์ที่กองทุนรวมลงทุน โดยบริษัทจัดการอาจพิจารณาใช้ข้อมูลประมาณการภายใต้ข้อเท็จจริงที่มีอยู่และหรือสมมติฐานและหรือการประเมินจากปัจจัยที่เกี่ยวข้องเท่าที่สามารถทำได้เพื่อให้สามารถดำเนินการได้ภายในเวลาและเงื่อนไข ณ ขณะนั้นๆ

บริษัทจัดการอาจพิจารณากำหนด Notice period ที่แตกต่างกันในแต่ละวันทำการที่มีการใช้เครื่องมือนี้ได้

บริษัทจัดการอาจจะพิจารณาไม่ใช้ Notice Period ก็ได้ในกรณีที่กองทุนรวมมีสภาพคล่องเพียงพอ ทั้งนี้ขึ้นอยู่กับดุลยพินิจของบริษัทจัดการ

บริษัทจัดการอาจใช้ Notice period ร่วมกับเครื่องมือในการบริหารความเสี่ยงสภาพคล่องอื่นได้

ในกรณีที่มีการใช้ Notice period และมีเหตุที่ทำให้ต้องใช้เครื่องมืออื่นด้วย บริษัทจัดการขอสงวนสิทธิ์ที่จะปฏิบัติกับคำสั่งที่ได้จาก Notice period นั้นเช่นเดียวกับคำสั่งที่ได้ตามปกติในวันที่ทำการด้วย ทั้งนี้ บริษัทจัดการอาจพิจารณาใช้ Notice period ร่วมกับเครื่องมืออื่น ได้แก่ Liquidity Fee, Swing pricing, ADLs, Redemption Gate, Side pocket, Suspension of Dealings และ/หรือเครื่องมืออื่นๆ

บริษัทจัดการขอสงวนสิทธิ์ที่จะปรับเพิ่มหรือลด Notice period ได้ตามที่บริษัทจัดการเห็นสมควร ซึ่งจะปรับเพิ่มไม่เกิน Notice period สูงสุดที่กำหนดไว้ในโครงการ โดยบริษัทจัดการจะเปิดเผยทางเว็บไซต์ของบริษัทจัดการและในหนังสือชี้ชวนส่วนข้อมูลกองทุนรวมหรือผ่านทางช่องทางอื่นที่บริษัทจัดการกำหนด

กองทุนรวม feeder fund และ fund of funds เมื่อกองทุนปลายทางมีการใช้ Notice period บริษัทจัดการสามารถจะพิจารณาดำเนินการให้สอดคล้องกับกองทุนปลายทางได้

#### รายละเอียดเพิ่มเติม

ในกรณีที่บริษัทจัดการประสงค์ที่จะใช้เครื่องมือตามกองทุนปลายทาง หรือกรณีกองทุนปลายทางมีการใช้เครื่องมือดังกล่าว บริษัทจัดการขอสงวนสิทธิ์ที่จะพิจารณาใช้เครื่องมือให้สอดคล้องกับกองทุนปลายทางได้ โดยบริษัทจัดการจะมีการติดตามเรื่องดังกล่าวเท่าที่สามารถทำได้ (best effort) โดยผู้ลงทุนสามารถศึกษาข้อมูลในเรื่องเครื่องมือดังกล่าวของกองทุนปลายทางได้จากหนังสือชี้ชวนของกองทุนปลายทาง

#### เขตแดนการขายคืนหน่วยลงทุน (redemption gate) :

กองทุนรวมทั่วไป

เขตแดนการขายคืนหน่วยลงทุนไม่ต่ำกว่าร้อยละ : 10.00 ของมูลค่าทรัพย์สินสุทธิของกองทุนรวม

โดยบริษัทจัดการจะใช้เขตแดนการขายคืนหน่วยลงทุนไม่เกิน : 7 วันทำการ

ในทุกรอบเวลา : 30 วัน

#### รายละเอียดเพิ่มเติม :

บริษัทจัดการอาจพิจารณาใช้ Redemption Gate เฉพาะกรณีที่เกิดสถานการณ์ไม่ปกติ หรือประเมินว่าสถานการณ์อาจจะไม่ปกติ โดยพิจารณาปัจจัยต่างๆ ที่เกี่ยวข้อง ได้แก่ ความผันผวนในตลาดซื้อ ขายทรัพย์สิน, สภาพคล่องของตลาดลดลงจากภาวะปกติ, สภาพคล่องของกองทุนผิดปกติ, สภาพคล่องของกองทุนไม่สอดคล้องกับปริมาณการไถ่ถอนของกองทุน, เกิดการไถ่ถอนผิดปกติ, เกิดการไถ่ถอนมากกว่า Redemption Gate ที่กำหนดไว้ หรือปัจจัยอื่นๆที่กระทบสภาพคล่องของหลักทรัพย์ที่กองทุนรวมลงทุน โดยบริษัทจัดการอาจกำหนดเงื่อนไขเพื่อบ่งชี้สถานการณ์ที่ไม่ปกติด้วย Gate threshold ได้

ในกรณีที่บริษัทจัดการกำหนดเงื่อนไขเพื่อบ่งชี้สถานการณ์ที่ไม่ปกติด้วย Gate threshold ในกรณีดังกล่าว Redemption Gate จะใช้เฉพาะวันทำการซื้อขายใดที่ สัดส่วนของมูลค่าซื้อขายหน่วยลงทุนสุทธิของกองทุน เทียบกับมูลค่าทรัพย์สินสุทธิทั้งหมดของกองทุน มีค่าเท่ากับหรือมากกว่า Gate threshold ที่บริษัทจัดการกำหนด โดยที่มูลค่าซื้อขายหน่วยลงทุนสุทธิของกองทุนคำนวณจากมูลค่าการซื้อหน่วยลงทุน (subscription) บวก มูลค่าการสับเปลี่ยนหน่วยลงทุนเข้า (switch in) หักด้วยมูลค่าการขายคืนหน่วยลงทุน (redemption) และหักด้วยมูลค่าการสับเปลี่ยนหน่วยลงทุนออก (switch out)

บริษัทจัดการจะพิจารณากำหนดวิธีการรับซื้อคืนหน่วยลงทุนตาม Redemption Gate โดยการเฉลี่ยตามสัดส่วน (pro-rata basis) ของคำสั่งรับซื้อคืนหน่วยลงทุนและสับเปลี่ยนออก ณ วันที่ใช้ Redemption Gate

บริษัทจัดการอาจพิจารณากำหนด Redemption Gate และ gate period ในแต่ละครั้งแตกต่างกันได้ แต่ Redemption Gate จะไม่ต่ำกว่า Redemption Gate ขั้นต่ำ และ gate period จะไม่มากกว่าระดับเพดานที่ระบุไว้ในโครงการ

คำสั่งรับซื้อคืนหน่วยลงทุนและสับเปลี่ยนออกส่วนที่เหลือ บริษัทจัดการจะนำไปทำรายการในวันทำการรับซื้อคืนหน่วยลงทุนถัดไป รวมกับคำสั่งรับซื้อคืนหน่วยลงทุนและสับเปลี่ยนออกใหม่ตามสัดส่วน (pro-rata basis) โดยไม่มีการจัดลำดับก่อน-หลังของคำสั่งรับซื้อคืนหน่วยลงทุนและสับเปลี่ยนหน่วยลงทุนออก ทั้งนี้ บริษัทจัดการจะเปิดให้ผู้ถือหน่วยลงทุนสามารถยกเลิกคำสั่งส่วนที่เหลือได้เมื่อบริษัทจัดการมีระบบงานสำหรับรองรับการยกเลิกคำสั่งดังกล่าว และเมื่อบริษัทจัดการเริ่มเปิดใช้ระบบ บริษัทจัดการจะเปิดเผยให้ทราบในหนังสือชี้ชวน ส่วนข้อมูลกองทุนรวม

บริษัทจัดการจะทำการรับซื้อคืนหน่วยลงทุนและสับเปลี่ยนออก ไม่เกิน Redemption Gate ตามราคาซื้อคืนหน่วยลงทุน ณ วันทำการรับซื้อคืนหน่วยลงทุน ทั้งนี้ เว้นแต่กรณีที่กองทุนมีสภาพคล่องเพียงพอ บริษัทจัดการขอสงวนสิทธิที่จะรับซื้อคืนหน่วยลงทุนหรือสับเปลี่ยนหน่วยลงทุนเกินกว่า Redemption Gate ที่ประกาศใช้

บริษัทจัดการจะแจ้งให้ผู้ถือหน่วยลงทุนทราบเมื่อมีการใช้ Redemption gate โดยไม่ชักช้า

ในกรณีที่มีการใช้เครื่องมือ Redemption Gate นี้ บริษัทจัดการอาจใช้ร่วมกับเครื่องมือในการบริหารความเสี่ยงสภาพคล่องอื่นได้

บริษัทจัดการอาจพิจารณาใช้ Redemption Gate ที่แตกต่างกันในแต่ละวันทำการที่มีการใช้เครื่องมือนี้

บริษัทจัดการขอสงวนสิทธิที่จะปรับเพิ่มหรือลดอัตรา Gate threshold ตามที่บริษัทจัดการเห็นสมควร โดยจะปรับลดไม่ต่ำกว่า Redemption Gate ขั้นต่ำที่ระบุในโครงการและหรือปรับเพิ่มหรือลด gate period ตามที่บริษัทจัดการเห็นสมควร โดยจะปรับเพิ่มได้ไม่เกินกว่าที่ระบุไว้ในโครงการ ทั้งนี้ รายละเอียดวิธีการคำนวณเป็นไปตามวิธีที่บริษัทจัดการกำหนด

บริษัทจัดการขอสงวนสิทธิที่จะรับซื้อคืนหน่วยลงทุนหรือสับเปลี่ยนหน่วยลงทุนเกินกว่า Redemption Gate ที่ประกาศใช้

บริษัทจัดการขอสงวนสิทธิที่จะเปลี่ยนแปลงแนวทางการดำเนินการระหว่างการทำ Redemption Gate ได้แก่ การยกเลิก Redemption Gate ก่อนระยะเวลาที่กำหนด การใช้เครื่องมืออื่นแทน Redemption Gate เป็นต้น (ถ้ามี) ทั้งนี้ ในกรณีที่ไม่สามารถชำระค่าขายคืนหน่วยลงทุนในส่วนที่เหลือได้ บริษัทจัดการอาจพิจารณายกเลิกคำสั่งขายคืนหน่วยลงทุนทั้งหมดที่ค้างอยู่ในรายการ และแจ้งผู้ถือหน่วยลงทุนที่ถูกยกเลิกคำสั่งโดยไม่ชักช้า

บริษัทจัดการขอสงวนสิทธิที่จะนำข้อมูลของหน่วยลงทุนทุกชนิดมาใช้ในการพิจารณาและหรือตัดสินใจเรื่องต่าง ๆ ที่เกี่ยวข้องกับการใช้เครื่องมือ Redemption Gate ในวันทำการนั้น

กองทุนรวม feeder fund และ fund of funds เมื่อกองทุนปลายทางมีการใช้ Redemption Gate บริษัทจัดการสามารถจะพิจารณา ดำเนินการให้สอดคล้องกับกองทุนปลายทางได้

#### รายละเอียดเพิ่มเติม

กองทุนปลายทางที่กองทุนลงทุนมีการกำหนดเครื่องมือนี้ไว้เพื่อใช้ในการบริหารความเสี่ยงสภาพคล่องของกองทุนปลายทาง โดยมีหลักเกณฑ์ พอสั่งเขป ดังนี้

บริษัทมีสิทธิที่จะจำกัดจำนวนหน่วยลงทุนของกองทุนที่ถูกไถ่ถอนในวันทำการซื้อขายใดๆ ไว้ที่ 10% ของจำนวนหน่วยลงทุนทั้งหมดที่ กองทุนนั้นออก โดยในกรณีนี้ บริษัทจะลดค่าขอไถ่ถอนในวันทำการซื้อขายนั้นลงตามสัดส่วน และจะปฏิบัติต่อคำขอไถ่ถอนนั้นเสมือนว่าได้รับ คำขอในวันทำการซื้อขายถัดไป จนกว่าหน่วยลงทุนทั้งหมดที่ถูกร้องขอเดิมจะได้รับการไถ่ถอนทั้งหมด

ทั้งนี้ หลักเกณฑ์เกี่ยวกับการใช้เครื่องมือดังกล่าว ได้ถูกคัดเลือกมาเฉพาะส่วนที่สำคัญและจัดแปลมาจากต้นฉบับภาษาอังกฤษ ดังนั้น ในกรณี ที่มีความแตกต่างหรือไม่สอดคล้องกับต้นฉบับภาษาอังกฤษ ให้ถือตามต้นฉบับภาษาอังกฤษเป็นเกณฑ์

อย่างไรก็ตาม หากกองทุนปลายทาง มีการแก้ไขหรือเปลี่ยนแปลงข้อมูลข้างต้นใดๆ อย่างมีนัยยะสำคัญ บริษัทจัดการขอสงวนสิทธิที่จะ เปลี่ยนแปลงข้อมูลดังกล่าว เพื่อให้สอดคล้องกับกองทุนหลัก โดยถือว่าได้รับความเห็นชอบจากผู้ถือหน่วยลงทุนแล้ว และไม่ถือว่าเป็นการ แก้ไขเพิ่มเติมโครงการ

ในกรณีที่กองทุนมีการเปลี่ยนแปลงกองทุนปลายทาง บริษัทจัดการสงวนสิทธิในการเปลี่ยนแปลงหลักเกณฑ์ดังกล่าวให้สอดคล้องกับกองทุน ปลายทางด้วย

#### **- การไม่ขายหรือไม่รับซื้อคืนหน่วยลงทุนตามคำสั่งที่รับไว้หรือจะหยุดรับคำสั่งซื้อหรือคำสั่งขายคืนหน่วยลงทุน (Suspension of Dealings)**

โดยบริษัทจัดการจะใช้เพดานการขายคืนหน่วยลงทุนไม่เกิน 1 วันทำการ เว้นแต่จะได้รับการผ่อนผันเวลาดังกล่าวจากสำนักงาน ก.ล.ต. โดย บริษัทจัดการกองทุนรวมพิจารณาแล้ว มีความเชื่อโดยสุจริตและสมเหตุสมผล ว่าจำเป็นต้องระงับการซื้อขายหน่วยลงทุนโดยได้รับความ เห็นชอบของผู้ดูแลผลประโยชน์ กรณีเกิดเหตุตามประกาศคณะกรรมการกำกับหลักทรัพย์และตลาดหลักทรัพย์กำหนด

#### **- การดำเนินการในกรณีที่ผู้ออกตราสารหนี้หรือลูกหนี้ตามสิทธิเรียกร้องผิดนัดชำระหนี้หรือตราสารที่ลงทุน ประสบปัญหาขาดสภาพ คล่องหรือไม่สามารถจำหน่ายได้ด้วยราคาที่สมเหตุสมผล (side pocket)**

บริษัทจัดการจะกำหนดวิธีการคำนวณมูลค่าหน่วยลงทุนในกรณีทรัพย์สินที่กองทุนรวมมีการลงทุนโดยมีนัยสำคัญต่อมูลค่าทรัพย์สินของ กองทุนรวมประสบปัญหาขาดสภาพคล่อง หรือไม่สามารถจำหน่ายได้ด้วยราคาที่สมเหตุสมผล เมื่อได้รับความเห็นชอบจากผู้ดูแล ผลประโยชน์ โดยบริษัทจัดการสามารถใช้วิธีการคำนวณมูลค่าหน่วยลงทุนโดยบันทึกมูลค่าทรัพย์สินดังกล่าวเป็น 0 และให้ผู้ถือหน่วยลงทุนที่มี ชื่ออยู่ในทะเบียน ณ วันที่ได้บันทึกมูลค่าดังกล่าวเป็นผู้มีสิทธิที่จะได้รับเงินภายหลังจากที่สามารถจำหน่ายทรัพย์สินนั้นได้ ทั้งนี้ บริษัท จัดการจะดำเนินการให้เป็นไปตามหลักเกณฑ์ที่สำนักงาน ก.ล.ต. กำหนด

## สิทธิและข้อจำกัดของผู้ถือหน่วยลงทุน

## เงื่อนไขที่ผู้ถือหน่วยลงทุนอาจถูกจำกัดสิทธิ

- ผู้ลงทุนควรลงทุนในกองทุนอย่างน้อย 5 ปี และถือหน่วยลงทุนจนครบอายุ 55 ปีบริบูรณ์ เพื่อให้เป็นไปตามเงื่อนไขที่กฎหมายกำหนด
- การขายคืนหน่วยลงทุนเพื่อให้ได้รับสิทธิประโยชน์ทางภาษีนั้น ผู้ถือหน่วยลงทุนมีภาระผูกพันที่จะต้องปฏิบัติตามเงื่อนไขและวิธีการที่กำหนดไว้ในกฎหมายภาษีอากร ในกรณีที่การขายคืนหน่วยลงทุนของผู้ถือหน่วยลงทุนไม่เป็นไปตามเงื่อนไขที่กำหนดไว้ในกฎหมายภาษีอากร ผู้ถือหน่วยลงทุนมีหน้าที่ต้องเสียภาษีเพิ่มเติมตามที่กำหนดไว้ในกฎหมายภาษีอากรด้วย
- กฎหมาย ก.ล.ต. กำหนดให้ผู้ถือหน่วยลงทุนไม่สามารถโอนหน่วยลงทุนได้ ดังนั้น นายทะเบียนจะไม่รับจดทะเบียนการโอนหน่วยลงทุน
- หากผู้ถือหน่วยลงทุนถือหน่วยลงทุนเกินกว่า 1 ใน 3 ของจำนวนหน่วยลงทุนที่จำหน่ายได้แล้วทั้งหมดของกองทุนรวม บริษัทจัดการกองทุนรวมจะไม่นับคะแนนเสียงส่วนที่เกินดังกล่าว เว้นแต่เป็นกรณีกองทุนรวมที่มีการแข่งขันคืนหน่วยลงทุนและหน่วยลงทุนชนิดดังกล่าวมีผู้ถือหน่วยลงทุนเพียงรายเดียว จะนับคะแนนเสียงของผู้ถือหน่วยลงทุนดังกล่าวได้เต็มตามจำนวนที่ถืออยู่

## ข้อมูลการถือหน่วยลงทุนเกินข้อจำกัดในการใช้สิทธิออกเสียงที่มีแนวโน้มว่าจะเกิดขึ้น (ถ้ามี)

ไม่มี ทั้งนี้ ผู้ลงทุนสามารถตรวจสอบข้อมูลการถือหน่วยลงทุนเกินข้อจำกัดในการใช้สิทธิออกเสียง ได้ที่ [www.ktam.co.th](http://www.ktam.co.th)

## วิธีการโอนหน่วยลงทุน และข้อจำกัดการโอนหน่วยลงทุน

กองทุนรวมนี้เป็นกองทุนรวมเพื่อการเลี้ยงชีพ จึงไม่สามารถนำหน่วยลงทุนไปจำหน่าย จ่าย โอน จำนำ หรือนำไปเป็นหลักประกันได้

## การออกและส่งมอบหลักฐานแสดงสิทธิในหน่วยลงทุน

- หนังสือรับรองสิทธิในหน่วยลงทุน

บริษัทจัดการโดยนายทะเบียนจะดำเนินการจัดส่งหนังสือรับรองสิทธิในหน่วยลงทุนแก่ผู้ถือหน่วยลงทุนภายใน 5 วันทำการนับตั้งแต่วันที่ทำการถัดจากวันคำนวณมูลค่าทรัพย์สินสุทธิ มูลค่าหน่วยลงทุน และราคาหน่วยลงทุน

บริษัทจัดการขอสงวนสิทธิในการอนุญาตให้ผู้ถือหน่วยลงทุนขอเปลี่ยนแปลงการรับหนังสือรับรองสิทธิในหน่วยลงทุน เป็นสมุดบัญชีแสดงสิทธิในหน่วยลงทุนในภายหลัง โดยขึ้นอยู่กับดุลยพินิจของบริษัทจัดการ

- สมุดบัญชีแสดงสิทธิในหน่วยลงทุน

ในกรณีที่บริษัทจัดการขาย หรือรับซื้อคืนหรือสับเปลี่ยนหน่วยลงทุนภายหลังการเสนอขายครั้งแรก บริษัทจัดการโดยนายทะเบียน หรือผู้สนับสนุนการขายหรือรับซื้อคืนหน่วยลงทุนจะออกสมุดบัญชีแสดงสิทธิในหน่วยลงทุนให้แก่ผู้ถือหน่วยลงทุนภายในวันทำการนับตั้งแต่วันที่ถัดจากวันคำนวณมูลค่าทรัพย์สินสุทธิ มูลค่าหน่วยลงทุน และราคาหน่วยลงทุน หรือภายในวันทำการที่บริษัทจัดการหรือผู้สนับสนุนการขายหรือรับซื้อคืนหน่วยลงทุนกำหนด โดยผู้ถือหน่วยลงทุนมีหน้าที่ในการมารับสมุดบัญชีแสดงสิทธิในหน่วยลงทุนด้วยตนเอง ณ ที่ทำการของผู้สนับสนุนการขายหรือรับซื้อคืนหน่วยลงทุน ที่ผู้ถือหน่วยลงทุนเปิดบัญชี หรือแจ้งร้องขอรับสมุดบัญชีแสดงสิทธิในหน่วยลงทุนไว้

ทั้งนี้ บริษัทจัดการขอสงวนสิทธิในการพิจารณาออกเอกสารแสดงสิทธิในหน่วยลงทุนรูปแบบใดรูปแบบหนึ่งให้กับผู้สั่งซื้อหรือผู้ถือหน่วยลงทุน เพื่อเป็นหลักฐานยืนยันการทำรายการซื้อหรือขายคืนหรือสับเปลี่ยนหน่วยลงทุน โดยผู้สั่งซื้อหรือผู้ถือหน่วยลงทุนสามารถร้องขอหรือปรับเปลี่ยนรูปแบบของเอกสารแสดงสิทธิในหน่วยลงทุนได้ภายหลัง ตามหลักเกณฑ์ เงื่อนไขที่บริษัทจัดการกำหนด และบริษัทจัดการขอ



สงวนสิทธิในการเปลี่ยนแปลง หรือเพิ่มเติมเงื่อนไขในการออกเอกสารแสดงสิทธิในหน่วยลงทุน และระยะเวลาการส่งมอบ เพื่อประโยชน์แก่กองทุนโดยรวม หรือเพื่อปกป้องผลประโยชน์ของผู้ถือหน่วยลงทุน หรือเพื่ออำนวยความสะดวกให้แก่ผู้ถือหน่วยลงทุนในอนาคต โดยไม่ถือว่าเป็นการแก้ไขโครงการจัดการกองทุนรวม และไม่ถือว่าการดำเนินการที่ผิดไปจากรายละเอียดโครงการเดิม

#### ช่องทางและวิธีการที่ผู้ถือหน่วยลงทุนสามารถตรวจสอบแนวทางการใช้สิทธิออกเสียงและการดำเนินการใช้สิทธิออกเสียงของบริษัทจัดการกองทุนรวม

ผู้ลงทุนสามารถตรวจสอบแนวทางในการใช้สิทธิออกเสียงและการดำเนินการใช้สิทธิออกเสียงได้ที่สำนักงานของบริษัทจัดการหรือเว็บไซต์ของบริษัทจัดการ (<http://www.ktam.co.th>)

#### ช่องทางและวิธีการร้องเรียนของผู้ลงทุน และนโยบายการระงับข้อพิพาทโดยกระบวนการอนุญาโตตุลาการตลอดจนวิธีเข้าสู่กระบวนการดังกล่าวของกองทุนรวม

- ท่านสามารถนำส่งข้อร้องเรียนได้ที่
  - บริษัทหลักทรัพย์จัดการกองทุน กรุงไทย จำกัด (มหาชน) โทร. 0-2686-6100
  - สำนักงานคณะกรรมการ ก.ล.ต. (Help center) โทร. 0-2263-6000
  - ธนาคารสแตนดาร์ดชาร์เตอร์ด (ไทย) จำกัด (มหาชน) โทร. 0-2106-1000
- กองทุนรวมไม่มีนโยบายการระงับข้อพิพาทโดยกระบวนการอนุญาโตตุลาการ

#### ภูมิลาเนาเพื่อการวางทรัพย์ สำหรับผู้ถือหน่วยลงทุนทุกรายที่ไม่มีภูมิลาเนาในประเทศไทย (ถ้ามี)

ในกรณีที่ผู้ถือหน่วยลงทุนไม่มีภูมิลาเนาในประเทศไทยและไม่ได้แจ้งไว้เป็นอย่างอื่น บริษัทจัดการกองทุนรวมจะอ้างอิงที่อยู่ของบริษัทจัดการกองทุนรวมเป็นภูมิลาเนาเพื่อการวางทรัพย์ในกรณีที่ต้องมีการวางทรัพย์

#### ข้อมูลเกี่ยวกับบุคคลที่เกี่ยวข้องกับการดำเนินการของกองทุนรวม

##### ข้อมูลเกี่ยวกับบริษัทหลักทรัพย์จัดการกองทุน กรุงไทย จำกัด (มหาชน)

รายชื่อคณะกรรมการบริษัท		
ลำดับ	รายชื่อ	ตำแหน่ง
1	นายสุรพล โอภาสเสถียร	กรรมการ และประธานกรรมการตรวจสอบ
2	นายอนามัย ดำเนตร	กรรมการ และกรรมการตรวจสอบ
3	นายธีรลักษณ์ แสงสนิท	กรรมการ และประธานกรรมการบริหารความเสี่ยง
4	นายประพัทธ์พงศ์ วีระমন	กรรมการ และกรรมการบริหารความเสี่ยง
5	นางชวินดา หาญรัตนกุล	กรรมการผู้จัดการ

รายชื่อผู้บริหาร		
ลำดับ	รายชื่อ	ตำแหน่ง
1	นางชวินดา หาญรัตนกุล	กรรมการผู้จัดการ
2	นายวิโรจน์ ตั้งเจริญ	รองกรรมการผู้จัดการอาวุโส ผู้บริหารสายงาน ธุรกิจเครือข่ายธนาคาร

3	นายวีระ วุฒิศิริกุล	รองกรรมการผู้จัดการอาวุโส ผู้บริหารสายงาน สายงานจัดการลงทุน
4	นางสาวหัสวรา แสงรุจิ	รองกรรมการผู้จัดการ ผู้บริหารสายงาน กองทุนสำรองเลี้ยงชีพ
5	นายยุทธพล วิทยาณิชกร	รองกรรมการผู้จัดการ ผู้บริหารสายงาน ธุรกิจลูกค้าสถาบัน
6	นางสาววรรณิ์ ตั้งศิริกุลวงศ์	รองกรรมการผู้จัดการ ผู้บริหารสายงาน กลยุทธ์และปฏิบัติการ

- จำนวนกองทุนรวมทั้งหมดภายใต้การบริหารจัดการของบริษัท มีทั้งหมด 195 กองทุน (ข้อมูล ณ สิ้นวันที่ 28 ธันวาคม 2566)
- มูลค่าทรัพย์สินสุทธิของกองทุน 500,584,419,432.76 บาท (ข้อมูล ณ สิ้นวันที่ 28 ธันวาคม 2566)

## รายชื่อคณะกรรมการจัดการลงทุน

รายชื่อคณะกรรมการจัดการลงทุน		
ลำดับ	รายชื่อ	ตำแหน่ง
1	นางชวินดา หาญรัตนกุล	กรรมการผู้จัดการ ดำรงตำแหน่ง ประธานคณะกรรมการจัดการลงทุน
2	นายวีระ วุฒิศิริกุล	ผู้บริหารสูงสุดสายงานจัดการลงทุน ดำรงตำแหน่ง รองประธานกรรมการ
3	นางแสงจันทร์ ลี	ผู้ช่วยกรรมการผู้จัดการ ฝ่ายลงทุนตราสารทุน ดำรงตำแหน่ง กรรมการจัดการลงทุน
4	นายศรชัย เตรียมวรกุล	ผู้ช่วยกรรมการผู้จัดการ ฝ่ายลงทุนตราสารหนี้ ดำรงตำแหน่ง กรรมการจัดการลงทุน
5	นายสมชัย อมรรธรรม	ผู้ช่วยกรรมการผู้จัดการ ฝ่ายกลยุทธ์การลงทุน ดำรงตำแหน่ง กรรมการจัดการลงทุน
6	นายพีรพงศ์ กิจจาการ	ผู้ช่วยกรรมการผู้จัดการ ฝ่ายลงทุนต่างประเทศ ดำรงตำแหน่ง กรรมการจัดการลงทุน
7	นายยืนยง เทพจำนงค์	ผู้อำนวยการอาวุโส ฝ่ายลงทุนตราสารทุน ดำรงตำแหน่ง กรรมการจัดการลงทุน
8	นายกิตติศักดิ์ บุญราศรี	ผู้ช่วยกรรมการผู้จัดการ ฝ่ายบริหารความเสี่ยง ดำรงตำแหน่ง ผู้สังเกตการณ์
9	นางสาวทิพวัลย์ ภัทรกิจนิธิกุล	ผู้ช่วยกรรมการผู้จัดการ สำนักกำกับดูแลการปฏิบัติงาน ดำรงตำแหน่ง ผู้สังเกตการณ์

## รายชื่อผู้จัดการกองทุนรวม

รายชื่อผู้จัดการกองทุน				
ลำดับ	รายชื่อ	ประวัติการศึกษา	ประสบการณ์การทำงาน	หน้าที่ความรับผิดชอบ
1	คุณพีรพงศ์ กิจจาการ	- MS in Economics University of Southampton	1. ผู้ช่วยกรรมการผู้จัดการ, ฝ่ายลงทุนต่างประเทศ, บลจ.กรุงไทย 2. ผู้อำนวยการอาวุโส, ฝ่ายลงทุนทางเลือก, บลจ.กรุงไทย 3. ผู้อำนวยการ, ฝ่ายลงทุนทางเลือก, บลจ.กรุงไทย	ผู้จัดการกองทุนหลัก ฝ่ายลงทุนต่างประเทศ

รายชื่อผู้จัดการกองทุน

ลำดับ	รายชื่อ	ประวัติการศึกษา	ประสบการณ์การทำงาน	หน้าที่ความรับผิดชอบ
		- ศิลปศาสตรบัณฑิต (เศรษฐศาสตร์) มหาวิทยาลัยธรรมศาสตร์	4. รองผู้อำนวยการ, ฝ่ายลงทุนทางเลือก, บลจ.กรุงไทย 5. ผู้ช่วยผู้อำนวยการ, ฝ่ายลงทุนตราสารหนี้, บลจ.กรุงไทย 6. ผู้จัดการ, ฝ่ายลงทุนตราสารหนี้, บลจ.กรุงไทย 7. เจ้าหน้าที่อาวุโส, ฝ่ายลงทุนตราสารหนี้, บลจ.กรุงไทย 8. เจ้าหน้าที่อาวุโส, ฝ่ายวิจัย, บลจ.กรุงไทย 9. ผู้ช่วยผู้จัดการ, ฝ่ายวิจัย, Merchant Partners Securities 10. เจ้าหน้าที่อาวุโส, ฝ่ายลงทุน, Thailand Privilege Card 11. เจ้าหน้าที่, Office of Venture Capital Fund Management Office of SMEs Promotion 12. นักวิเคราะห์, ฝ่ายนโยบายและกลยุทธ์, SME Development Bank of Thailand 13. นักวิจัย, สถาบันวิจัยเพื่อการพัฒนาประเทศไทย (TDRI)	
2	คุณวรรณมล สีวานิชย์	- เศรษฐศาสตรบัณฑิต มหาวิทยาลัยธรรมศาสตร์	1. ผู้ช่วยผู้อำนวยการ, ฝ่ายลงทุนต่างประเทศ, บลจ.กรุงไทย 2. ผู้จัดการ, ฝ่ายลงทุนตราสารทางเลือก, บลจ.กรุงไทย 3. ผู้จัดการ, ฝ่ายจัดการลงทุนต่างประเทศ, บลจ.กสิกรไทย 4. ผู้จัดการ, ฝ่ายลงทุนตราสารทางเลือก, บลจ.กรุงไทย 5. เจ้าหน้าที่อาวุโส, ฝ่ายลงทุนตราสารทางเลือก บลจ.กรุงไทย 6. เจ้าหน้าที่อาวุโส, ฝ่ายลงทุนต่างประเทศ, บลจ.ฟินันซ่า 7. เจ้าหน้าที่, ฝ่ายลงทุนต่างประเทศ, บลจ.ฟินันซ่า	ผู้จัดการกองทุนหลัก ฝ่ายลงทุนต่างประเทศ
3	คุณชินรัตน์ สังคะคุณ	- บริหารธุรกิจมหาบัณฑิต (การเงิน) สถาบันบัณฑิตพัฒนบริหาร ศาสตร์ - บริหารธุรกิจบัณฑิต (การ จัดการ) เกียรตินิยมอันดับ 2 มหาวิทยาลัยเกษตรศาสตร์	1. ผู้ช่วยผู้อำนวยการ, ฝ่ายลงทุนต่างประเทศ, บลจ.กรุงไทย 2. ผู้ช่วยผู้อำนวยการ, ฝ่ายลงทุนทางเลือก, บลจ.กรุงไทย 3. ผู้ช่วยผู้อำนวยการ, ฝ่ายลงทุนตราสารหนี้, บลจ.กรุงไทย 4. ผู้จัดการกองทุน ฝ่ายลงทุนตราสารหนี้, บลจ.กรุงไทย 5. ผู้จัดการกองทุน ฝ่ายลงทุน - การลงทุนทางเลือก และการ ลงทุนในต่างประเทศ บลจ. ซีไอเอ็มบี-พริ้นซิเพิล จำกัด 6. ผู้จัดการกองทุน ฝ่ายลงทุน - งานลงทุนในตราสารหนี้ บลจ. ฟินันซ่า จำกัด 7. เทรดเดอร์ (ตราสารทุนและตราสารอนุพันธ์), บล.เอเชีย พลัส จำกัด	ผู้จัดการกองทุนรองที่ 1 ฝ่ายลงทุนต่างประเทศ
4	คุณเขมรัฐ ทรงอยู่	- เศรษฐศาสตรมหาบัณฑิต มหาวิทยาลัยธรรมศาสตร์ - เศรษฐศาสตรบัณฑิต มหาวิทยาลัยธรรมศาสตร์	1. รองผู้อำนวยการ, ฝ่ายลงทุนต่างประเทศ, บลจ. กรุงไทย 2. รองผู้อำนวยการ, ฝ่ายลงทุนทางเลือก, บลจ.กรุงไทย 3. รองผู้อำนวยการ, บล. อินโนเวสต์ เอกซ์ จำกัด 4. ผู้จัดการกองทุน, ฝ่ายลงทุนต่างประเทศ บลจ. เอ็มเอฟซี จำกัด 5. เจ้าหน้าที่อาวุโส, ฝ่ายลงทุนทางเลือก บลจ. กรุงไทย 6. นักวิเคราะห์, ศูนย์วิจัยเศรษฐกิจและธุรกิจ ธนาคารไทยพาณิชย์	ผู้จัดการกองทุนรองที่ 1 ฝ่ายลงทุนต่างประเทศ

รายชื่อผู้จัดการกองทุน

ลำดับ	รายชื่อ	ประวัติการศึกษา	ประสบการณ์การทำงาน	หน้าที่ความรับผิดชอบ
5	คุณกุลณัฐรา อภิปรินิตต์ชัย	- Master of Science Program in Finance (International Program), Thammasat University - Bachelor of Art in Economics (International Program), Thammasat University	1. Krung Thai Asset Management Public Company Limited: June 2013 – Current Position : Fund Manager / Investment Department 2. Kiatnakin Fund Management Company Limited : June 2011 – May 2013 Position: Fund Manager / Investment Department 3. Krung Thai Asset Management Public Company Limited: February 2010 – June 2011 Position: Fund Manager / Investment Department September 2008 – January 2010 Position: Assistant Fund Manager / Investment Department 4. MFC Asset Management Public Company Limited: September 2004 – August 2006 Position: Investment Analyst / Investment Research and Strategic Department	ผู้จัดการกองทุนรองที่ 1 ฝ่ายลงทุนตราสารหนี้
6	คุณศรชัย เตரியมวรกุล	- เศรษฐศาสตรมหาบัณฑิต, มหาวิทยาลัยธรรมศาสตร์ - บริหารธุรกิจบัณฑิต (การบัญชี), สถาบันเทคโนโลยีราชมงคล	1. ผู้ช่วยกรรมการผู้จัดการ ฝ่ายลงทุนตราสารหนี้, บลจ.กรุงไทย 2. ผู้อำนวยการอาวุโส ฝ่ายลงทุนตราสารหนี้, บลจ.ภัทร 3. ผู้อำนวยการอาวุโส ฝ่ายลงทุนและบริหารสภาพคล่อง, ธนาคารทหารไทย จำกัด (มหาชน) 4. ผู้อำนวยการอาวุโส ฝ่ายกลยุทธ์การลงทุนและนักลงทุนสัมพันธ์, บลจ.กรุงไทย 5. ผู้อำนวยการอาวุโส ฝ่ายลงทุนตราสารหนี้, บลจ.กรุงไทย 6. ผู้จัดการ ฝ่ายวิจัย, บลจ.กรุงไทย 7. ผู้ช่วยผู้จัดการ ฝ่ายวิเคราะห์หลักทรัพย์, บล.ซีกโก้ จำกัด (มหาชน) 8. ผู้วิจัย ฝ่ายเศรษฐกิจรายภาค, สถาบันเพื่อการพัฒนาประเทศไทย (TDRI) 9. เจ้าหน้าที่การตลาด ฝ่ายค้าหลักทรัพย์ บล.เคจีไอ	ผู้จัดการกองทุนรองที่ 2 ฝ่ายลงทุนตราสารหนี้
7	คุณแสงจันทร์ ลี	- บริหารธุรกิจมหาบัณฑิต, สถาบันบัณฑิตบริหารธุรกิจศศินทร์ - บริหารธุรกิจบัณฑิต, การเงิน การธนาคาร (เกียรตินิยม อันดับ 2) จุฬาลงกรณ์มหาวิทยาลัย	1. ผู้ช่วยกรรมการผู้จัดการ ฝ่ายลงทุนตราสารทุน, บลจ.กรุงไทย 2. ผู้ช่วยกรรมการผู้จัดการ บลจ. เอ็มเอฟซี จำกัด (มหาชน) 3. ผู้บริหารฝ่าย ฝ่ายบริหารการลงทุนตราสารทุน, บลจ.กรุงไทย 4. ผู้จัดการกองทุนอาวุโส- งานลงทุนตราสารทุน, บลจ.กรุงไทย 5. ผู้จัดการกองทุน บลจ. มหานคร จำกัด 6. ผู้จัดการกองทุนส่วนบุคคล บล. เอกธำรง 7. ผู้ช่วยนักวิเคราะห์ สถาบันวิจัยภัทร บงล.ภัทรธนกิจ	ผู้จัดการกองทุนรองที่ 2 ฝ่ายลงทุนตราสารทุน

รายชื่อผู้สนับสนุนการขายหรือรับซื้อคืนหน่วยลงทุน

- ธนาคารแลนด์แอนด์เฮ้าส์ จำกัด (มหาชน) 0 2359 0000
- ธนาคารไทยเครดิต จำกัด (มหาชน) 0 2697 5300
- ธนาคารกรุงไทย จำกัด (มหาชน) 0 2111 1111
- ธนาคารกรุงศรีอยุธยา จำกัด (มหาชน) 1572 (ต่างประเทศ โทร 66-2296-2000 # 1)
- ธนาคารซีไอเอ็มบี ไทย จำกัด (มหาชน) 0 2638 8000, 0 2626 7000
- ธนาคารอมสิน 0 2299 8000
- บริษัท เมืองไทยประกันชีวิต จำกัด (มหาชน) 0 2274 9400, 0 2276 1025
- บริษัท แรบบิท ประกันชีวิต จำกัด (มหาชน) 0 2648 3333
- บริษัท ฮั่วเซ่งเฮง โกลด์ ฟิวเจอร์ส จำกัด 0 2223 2288
- บริษัทหลักทรัพย์ เกียรตินาคินภัทร จำกัด (มหาชน) 0 2305 9000
- บริษัทหลักทรัพย์ เคเคพี ไดม์ จำกัด Contact@dime.co.th
- บริษัทหลักทรัพย์ เคจีไอ (ประเทศไทย) จำกัด(มหาชน) 0 2658 8888
- บริษัทหลักทรัพย์ เมย์แบงก์ (ประเทศไทย) จำกัด (มหาชน) 0 2363 6736
- บริษัทหลักทรัพย์ เวิร์ธ เมจิก จำกัด 0 2437 1588
- บริษัทหลักทรัพย์ เอเชีย พลัส จำกัด 0 2680 1111
- บริษัทหลักทรัพย์ เอเอสแอล จำกัด 0 2508 1567
- บริษัทหลักทรัพย์ เอสบีไอ ไทย ออนไลน์ จำกัด 0 2108 8666
- บริษัทหลักทรัพย์ โกลเบล็ก จำกัด 0 2672 5999
- บริษัทหลักทรัพย์ ไพน์ เวิลด์ โซลูชั่น จำกัด 0 2095 8999
- บริษัทหลักทรัพย์ ไอ วี โกลบอล จำกัด (มหาชน) 0 2658 5800
- บริษัทหลักทรัพย์ กรุงไทย เอ็กซ์สปริง จำกัด 0 2695 5000
- บริษัทหลักทรัพย์ กรุงศรี จำกัด (มหาชน) 0 2659 7000
- บริษัทหลักทรัพย์ กรุงศรี พัฒนสิน จำกัด(มหาชน) 0 2287 6950
- บริษัทหลักทรัพย์ กสิกรไทย จำกัด (มหาชน) 0 2696 0000
- บริษัทหลักทรัพย์ คิงส์ฟอร์ด จำกัด (มหาชน) 0 2829 6292, 0 2829 6293
- บริษัทหลักทรัพย์ ซีจีเอส-ซีไอเอ็มบี (ประเทศไทย) จำกัด 0 2841 9000
- บริษัทหลักทรัพย์ ดาโอ (ประเทศไทย) จำกัด (มหาชน) 0 2648 1111
- บริษัทหลักทรัพย์ ดีบีเอส วิคเคอร์ส(ประเทศไทย) จำกัด 0 2857 7000
- บริษัทหลักทรัพย์ ทรินิตี้ จำกัด 0 2343 9555
- บริษัทหลักทรัพย์ ธนชาติ จำกัด (มหาชน) 0 2217 8888
- บริษัทหลักทรัพย์ บลูเบลล์ จำกัด 0 2249 2999 ต่อ 401
- บริษัทหลักทรัพย์ บัวหลวง จำกัด(มหาชน) 0 2231 3777

● บริษัทหลักทรัพย์ บียอนด์ จำกัด (มหาชน)	0 2820 0100
● บริษัทหลักทรัพย์ พาย จำกัด (มหาชน)	0 2231 8600
● บริษัทหลักทรัพย์ ฟินันเซีย ไซรัส จำกัด (มหาชน)	0 2831 8300
● บริษัทหลักทรัพย์ ฟิลลิป (ประเทศไทย) จำกัด (มหาชน)	0 2635 1700
● บริษัทหลักทรัพย์ ยูโอบี เคย์เฮียน(ประเทศไทย) จำกัด (มหาชน)	0 2222 5900
● บริษัทหลักทรัพย์ สยามเวลธ์ จำกัด	094 5696 667
● บริษัทหลักทรัพย์ หยวนต้า (ประเทศไทย) จำกัด	0 2009 8000
● บริษัทหลักทรัพย์ อาร์เอชบี (ประเทศไทย) จำกัด (มหาชน)	0 2088 9999
● บริษัทหลักทรัพย์ อินโนเวสต์ เอกซ์ จำกัด	0 2949 1999
● บริษัทหลักทรัพย์จัดการกองทุน เมอร์ซัน พาร์ทเนอร์ จำกัด	0 6220 6677
● บริษัทหลักทรัพย์จัดการกองทุน เอเซีย เวลธ์ จำกัด	0 2680 5000
● บริษัทหลักทรัพย์จัดการกองทุน โอระา จำกัด	0 2038 4499
● บริษัทหลักทรัพย์จัดการกองทุนเอ็กซ์สปริง จำกัด	0 2030 3730 กต 2
● บริษัทหลักทรัพย์ที่ปรึกษาการลงทุนเทรเซอร์ริสต์ จำกัด	0 2061 9621
● บริษัทหลักทรัพย์นายหน้าซื้อขายหน่วยลงทุน เวลท์ รีพับลิค จำกัด	0 2266 6697-8
● บริษัทหลักทรัพย์นายหน้าซื้อขายหน่วยลงทุน เวลธ์ เซอร์ติฟายด์ จำกัด	0 2026 6875 ต่อ 9918
● บริษัทหลักทรัพย์นายหน้าซื้อขายหน่วยลงทุน เวลธ์ คอนเซปต์ จำกัด	0 2250 7907-9
● บริษัทหลักทรัพย์นายหน้าซื้อขายหน่วยลงทุน โรโบเวลธ์ จำกัด	0 2107 1664
● บริษัทหลักทรัพย์นายหน้าซื้อขายหน่วยลงทุน ฟินโนมินา จำกัด	0 2026 5100

ทั้งนี้ บริษัทจัดการอาจแต่งตั้งผู้สนับสนุนการขายหรือรับซื้อคืนหน่วยลงทุนเพิ่มเติมหรือยกเลิกการแต่งตั้งผู้สนับสนุนการขายหรือรับซื้อคืนหน่วยลงทุนในภายหลังได้ โดยผู้สนใจลงทุนสามารถสอบถามรายชื่อผู้สนับสนุนการขายหรือรับซื้อคืนหน่วยลงทุนได้ที่บริษัทจัดการ

#### รายชื่อนายทะเบียนหน่วยลงทุนของกองทุน

บริษัทหลักทรัพย์จัดการกองทุน กรุงไทย จำกัด (มหาชน)

เลขที่ 1 อาคารเอ็มไพร์ทาวเวอร์ ชั้น 32 ถนนสาทรใต้ แขวงยานนาวา เขตสาทร กรุงเทพมหานคร 10120

โทรศัพท์ 0-2686-6100 โทรสาร 0-2670-0430

#### รายชื่อผู้ดูแลผลประโยชน์ของกองทุน

ธนาคารสแตนดาร์ดชาร์เตอร์ด (ไทย) จำกัด (มหาชน)

ที่อยู่ : อาคาร 140 ไวร์เลส (140 WIRELESS) ชั้น 11 12 และ 14 ถนนวิทญู แขวงลุมพินี เขตปทุมวัน กรุงเทพมหานคร 10330

โทร. 0-2106-1000

นอกจากหน้าที่ตามที่กำหนดไว้ในสัญญาแต่งตั้ง ผู้ดูแลผลประโยชน์ยังมีหน้าที่ตามกฎหมายในการรักษาประโยชน์ของผู้ถือหน่วยลงทุนด้วย

**รายชื่อผู้ตรวจสอบงบการเงินของกองทุน**

นายพีระเดช พงษ์เสถียรศักดิ์ หรือ นายธนวุฒิ พิบูลย์สวัสดิ์ หรือ นางสาวสุลลิต อาดสว่าง หรือ นางสาวพจนรัตน์ ศิริพิพัฒน์ หรือนางสาว รุ่งนภา แสงจันทร์ หรือ นางสาวเตชินี พรเพ็ญพบ

ที่อยู่ : บริษัท สอบบัญชีธรรมนิติ จำกัด

178 อาคารธรรมนิติ ชั้น 6-7 ซอยเพิ่มทรัพย์ (ประชาชื่น20) ถนนประชาชื่น แขวงบางซื่อ เขตบางซื่อ กรุงเทพมหานคร 10800

โทรศัพท์ 0-2596-0500 โทรสาร 0-2596-0562

หรือบุคคลอื่นที่ได้รับความเห็นชอบตามประกาศว่าด้วยการให้ความเห็นชอบผู้สอบบัญชี

**ข้อมูลอื่น****ข้อกำหนดการซื้อ ขายคืน และสับเปลี่ยนหน่วยลงทุน****ข้อกำหนดการซื้อหน่วยลงทุน**

ท่านสามารถทำการสั่งซื้อหน่วยลงทุนได้ที่บริษัทจัดการ หรือผู้สนับสนุนการขายหรือรับซื้อคืน (ถ้ามี) ได้ทุกวันทำการซื้อขายหน่วยลงทุน ในระหว่างเวลาเริ่มเปิดทำการ - 15.30 น โดยบริษัทจัดการจะประกาศวันที่มีในวันทำการซื้อขายหน่วยลงทุนให้ทราบล่วงหน้า โดยปิดประกาศ ณ สำนักงานของบริษัทจัดการ และ/หรือผู้สนับสนุนการขายหรือรับซื้อคืน (ถ้ามี)

ทั้งนี้ บริษัทจัดการขอสงวนสิทธิ์ที่จะเปลี่ยนแปลงวันที่มีในวันทำการซื้อขายหน่วยลงทุนดังกล่าว ในกรณีที่กองทุนได้รับผลกระทบจากการชำระหรือรับชำระเงินค่าซื้อหน่วยลงทุนจากกองทุนหลัก หรือกรณีอื่นๆ โดยบริษัทจัดการจะแจ้งให้ผู้ถือหน่วยลงทุนทราบล่วงหน้า โดยปิดประกาศ ณ สำนักงานของบริษัทจัดการ หรือผู้สนับสนุนการขายหรือรับซื้อคืน (ถ้ามี)

วันทำการซื้อขาย หมายถึง วันทำการซื้อขายหน่วยลงทุนที่บริษัทจัดการกำหนดไว้ในรายละเอียดโครงการ ซึ่งเป็นวันที่ตามปฏิทินที่เป็นวันทำการตามปกติของบริษัทจัดการ และวันทำการของประเทศที่กองทุนหลักลงทุน และวันทำการของประเทศที่เกี่ยวข้องกับการลงทุนในต่างประเทศ (ถ้ามี) หรือตามที่บริษัทจัดการจะประกาศกำหนด

**จำนวนเงินลงทุนขั้นต่ำ :** ลงทุนขั้นต่ำ 500 บาท

รายละเอียดเพิ่มเติม

บริษัทจัดการขอสงวนสิทธิ์ที่จะปรับลด ยกเว้นหรือเปลี่ยนแปลงจำนวนหรือมูลค่าขั้นต่ำข้างต้น (ถ้ามี) โดยไม่ถือเป็นการแก้ไขเพิ่มเติม

โครงการ ทั้งนี้ เพื่อประโยชน์ของผู้ถือหน่วยลงทุน โดยบริษัทจัดการจะประกาศแจ้งให้ผู้ถือหน่วยลงทุนทราบล่วงหน้าไม่น้อยกว่า 1 วันก่อนวันดำเนินการดังกล่าว ณ เว็บไซต์ของบริษัทจัดการ

บริษัทจัดการขอสงวนสิทธิ์ที่จะปรับลด ยกเว้นมูลค่าขั้นต่ำข้างต้นได้ โดยมีมูลค่าขั้นต่ำน้อยกว่าที่ระบุไว้ในบางกรณีได้ เพื่อรองรับการส่งเสริมการขาย การรองรับการลงทุนในรูปแบบการจัดสัดส่วนตามประเภททรัพย์สิน และบริการต่างๆ ของบริษัทจัดการ โดยเป็นการอำนวยความสะดวกแก่ผู้ถือหน่วยลงทุน โดยขึ้นอยู่กับดุลยพินิจของบริษัทจัดการ



## การชำระเงินค่าซื้อหน่วยลงทุน

1. กรณีที่สั่งซื้อหน่วยลงทุนผ่าน บมจ.ธนาคารกรุงไทย ผู้สั่งซื้อต้องชำระเป็นเงินสด คำสั่งหักบัญชีธนาคาร เช็ค หรือตราพดท์ สั่งจ่ายในนาม “บัญชีจองซื้อหน่วยลงทุนกองทุนเปิดเคแอม เวิลด์ บอนด์ เพื่อการเลี้ยงชีพ” และนำฝากได้ที่

- บัญชีกระแสรายวัน ธนาคารกรุงไทย จำกัด (มหาชน) สาขาสวนมะลิ
- เลขที่ 153-6-10666-6

2. กรณีที่สั่งซื้อหน่วยลงทุนผ่านธนาคารแลนด์ แอนด์ เฮาส์ จำกัด (มหาชน) ผู้สั่งซื้อต้องชำระเป็นเงินสด คำสั่งหักบัญชีธนาคาร เช็ค หรือตราพดท์ สั่งจ่ายในนาม “บัญชีจองซื้อหน่วยลงทุนของ บมจ.หลักทรัพย์จัดการกองทุนกรุงไทย” และนำฝากได้ที่

- บัญชีกระแสรายวัน ธนาคารแลนด์ แอนด์ เฮาส์ จำกัด (มหาชน) สำนักภูมิณี
- เลขที่ 889-1-01226-1

3. กรณีที่สั่งซื้อหน่วยลงทุนผ่านบริษัทจัดการ หรือผู้สนับสนุนการขายหรือรับซื้อคืน ดังต่อไปนี้ รายละเอียดตามตารางด้านล่าง ทั้งนี้ บริษัทจัดการอาจแต่งตั้งผู้สนับสนุนการขายหรือรับซื้อคืนหน่วยลงทุนเพิ่มเติมหรือยกเลิกการแต่งตั้งผู้สนับสนุนการขายหรือรับซื้อคืนหน่วยลงทุนในภายหลังได้ โดยผู้สนใจลงทุนสามารถสอบถามรายชื่อผู้สนับสนุนการขายหรือรับซื้อคืนหน่วยลงทุนได้ที่บริษัทจัดการ

- |  |   |
|--|---|
| ● ธนาคารกรุงศรีอยุธยา จำกัด (มหาชน)                    | ● บริษัทหลักทรัพย์ ดีบีเอส วิกเคอร์ส(ประเทศไทย) จำกัด               |
| ● ธนาคารซีไอเอ็มบี ไทย จำกัด (มหาชน)                   | ● บริษัทหลักทรัพย์ ทรินิตี้ จำกัด                                   |
| ● ธนาคารออมสิน   | ● บริษัทหลักทรัพย์ ธนชาติ จำกัด (มหาชน)                             |
| ● บริษัท เมืองไทยประกันชีวิต จำกัด (มหาชน)             | ● บริษัทหลักทรัพย์ บลูเบลล์ จำกัด                                   |
| ● บริษัท แรบบิท ประกันชีวิต จำกัด (มหาชน)              | ● บริษัทหลักทรัพย์ บัวหลวง จำกัด(มหาชน)                             |
| ● บริษัท ฮิวเซ้งเฮง โกลด์ ฟิวเจอร์ส จำกัด              | ● บริษัทหลักทรัพย์ บียอนด์ จำกัด (มหาชน)                            |
| ● บริษัทหลักทรัพย์ เกียรตินาคินภัทร จำกัด (มหาชน)      | ● บริษัทหลักทรัพย์ พาย จำกัด (มหาชน)                                |
| ● บริษัทหลักทรัพย์ เคเคพี ไดม์ จำกัด                   | ● บริษัทหลักทรัพย์ ฟินันเซีย ไซรัส จำกัด (มหาชน)                    |
| ● บริษัทหลักทรัพย์ เคจีไอ (ประเทศไทย) จำกัด(มหาชน)     | ● บริษัทหลักทรัพย์ ฟิลลิป (ประเทศไทย) จำกัด (มหาชน)                 |
| ● บริษัทหลักทรัพย์ เมย์แบงก์ (ประเทศไทย) จำกัด (มหาชน) | ● บริษัทหลักทรัพย์ ยูโอบี เคย์เซียน(ประเทศไทย) จำกัด (มหาชน)        |
| ● บริษัทหลักทรัพย์ เวิร์ธ เมจิก จำกัด                  | ● บริษัทหลักทรัพย์ สยามเวลธ์ จำกัด                                  |
| ● บริษัทหลักทรัพย์ เอเชีย พลัส จำกัด                   | ● บริษัทหลักทรัพย์ หยวนต้า (ประเทศไทย) จำกัด                        |
| ● บริษัทหลักทรัพย์ เอเอสแอล จำกัด                      | ● บริษัทหลักทรัพย์ อาร์เอชบี (ประเทศไทย) จำกัด (มหาชน)              |
| ● บริษัทหลักทรัพย์ เอสบีไอ ไทย ออนไลน์ จำกัด           | ● บริษัทหลักทรัพย์ อินโนเวสท์ เอกซ์ จำกัด                           |
| ● บริษัทหลักทรัพย์ โกลเบล็ก จำกัด                      | ● บริษัทหลักทรัพย์จัดการกองทุน เมอร์ซัน พาร์ทเนอร์ จำกัด            |
| ● บริษัทหลักทรัพย์ โฟน เวลท์ โซลูชั่น จำกัด            | ● บริษัทหลักทรัพย์จัดการกองทุน เอเชีย เวลท์ จำกัด                   |
| ● บริษัทหลักทรัพย์ ไอ วี โกลบอล จำกัด (มหาชน)          | ● บริษัทหลักทรัพย์จัดการกองทุน โอรา จำกัด                           |
| ● บริษัทหลักทรัพย์ กรุงไทย เอ็กซ์สปริง จำกัด           | ● บริษัทหลักทรัพย์จัดการกองทุนเอ็กซ์สปริง จำกัด                     |
| ● บริษัทหลักทรัพย์ กรุงศรี จำกัด (มหาชน)               | ● บริษัทหลักทรัพย์ที่ปรึกษาการลงทุนเทรเซอร์ริสต์ จำกัด              |
| ● บริษัทหลักทรัพย์ กรุงศรี พัฒนสิน จำกัด(มหาชน)        | ● บริษัทหลักทรัพย์นายหน้าซื้อขายหน่วยลงทุน เวลท์ รีพับลิก จำกัด     |
| ● บริษัทหลักทรัพย์ กลิกรไทย จำกัด (มหาชน)              | ● บริษัทหลักทรัพย์นายหน้าซื้อขายหน่วยลงทุน เวลธ์ เซอร์ติฟายด์ จำกัด |
| ● บริษัทหลักทรัพย์ คิงส์ฟอร์ด จำกัด (มหาชน)            | ● บริษัทหลักทรัพย์นายหน้าซื้อขายหน่วยลงทุน เวลธ์ คอนเซปท์ จำกัด     |

- บริษัทหลักทรัพย์ ซีจีเอส-ซีไอเอ็มบี (ประเทศไทย) จำกัด
- บริษัทหลักทรัพย์ ดาโอ (ประเทศไทย) จำกัด (มหาชน)
- บริษัทหลักทรัพย์นายหน้าซื้อขายหน่วยลงทุน โรโบเวลล์ จำกัด
- บริษัทหลักทรัพย์นายหน้าซื้อขายหน่วยลงทุน ฟินโนมีนา จำกัด

ส่งจ่ายในนาม “บัญชีจองซื้อหน่วยลงทุนของ บมจ.หลักทรัพย์จัดการกองทุน กรุงเทพ” และ/หรือบัญชีอื่นใดที่บริษัทจัดการจะแจ้งให้ทราบต่อไป ซึ่งบริษัทจัดการเปิดไว้กับธนาคารพาณิชย์ ดังต่อไปนี้

- ธนาคารกรุงไทย จำกัด (มหาชน) สาขาสวนมะลิ	เลขที่บัญชี 153-6-09908-2
- ธนาคารกรุงศรีอยุธยา จำกัด (มหาชน) สำนักพระราม3	เลขที่บัญชี 777-0-04854-1
- ธนาคารไทยพาณิชย์ จำกัด (มหาชน) สาขาซอยอาคาร เอส วี ซิตี (พระราม3)	เลขที่บัญชี 295-3-00099-9
- ธนาคารกสิกรไทย จำกัด (มหาชน) สาขานนพระรามที่ 3	เลขที่บัญชี 057-1-07543-1
- ธนาคารกรุงเทพ จำกัด (มหาชน) สาขานนรัชดา-สี่แยกสาธุประดิษฐ์	เลขที่บัญชี 195-3-05057-0
- ธนาคารทหารไทยธนชาติ จำกัด (มหาชน) สาขาชองนนทรี	เลขที่บัญชี 028-1-05955-0
- ธนาคารทหารไทยธนชาติ จำกัด (มหาชน) สาขานนนางลิ้นจี่	เลขที่บัญชี 838-1-00322-0
- ธนาคารพาณิชย์อื่นใดที่บริษัทจัดการจะแจ้งให้ทราบต่อไป	

ทั้งนี้ บริษัทจัดการอาจแต่งตั้งผู้สนับสนุนการขายหรือรับซื้อคืนหน่วยลงทุนเพิ่มเติมหรือยกเลิกการแต่งตั้งผู้สนับสนุนการขายหรือรับซื้อคืนหน่วยลงทุนในภายหลังได้ โดยผู้สนใจลงทุนสามารถสอบถามรายชื่อผู้สนับสนุนการขายหรือรับซื้อคืนหน่วยลงทุนได้ที่บริษัทจัดการ

## การเสนอขายหน่วยลงทุนครั้งแรก

### 1. การขอรับหนังสือชี้ชวนและเอกสารการสั่งซื้อหน่วยลงทุน

ผู้สนใจลงทุนในหน่วยลงทุนของ “กองทุนเปิดเคแอม เวิลด์ บอนด์ เพื่อการเลี้ยงชีพ” สามารถติดต่อขอรับหนังสือชี้ชวนเสนอขายหน่วยลงทุน คู่มือการลงทุน ใบคำสั่งซื้อหน่วยลงทุน และใบคำขอเปิดบัญชีผู้ถือหน่วยลงทุน และสามารถทำการสั่งซื้อหน่วยลงทุนได้ที่บริษัทจัดการ หรือผู้สนับสนุนการขายหรือรับซื้อคืน (ถ้ามี) ทุกวันทำการ ตั้งแต่เวลาเปิดทำการของบริษัทจัดการ หรือผู้สนับสนุนการขายหรือรับซื้อคืน (ถ้ามี) จนถึงเวลา 15.30 น.

ในกรณีที่ไม่เคยมีบัญชีผู้ถือหน่วยลงทุน ผู้สนใจลงทุนต้องเปิดบัญชีดังกล่าวก่อน โดยกรอกรายละเอียดในใบคำขอเปิดบัญชีผู้ถือหน่วยลงทุน และเอกสารที่กำหนดอย่างถูกต้องและตามความเป็นจริง พร้อมแนบเอกสารหลักฐาน ตามที่บริษัทจัดการกำหนดในการเปิดบัญชีซึ่งลงนามรับรองสำเนาถูกต้อง ทั้งนี้ ผู้ลงทุนต้องเป็นบุคคลธรรมดา

ผู้จองซื้อหรือผู้ถือหน่วยลงทุนต้องรับทราบและยินยอมที่จะปฏิบัติตามเงื่อนไขที่กำหนดในใบคำขอเปิดบัญชีผู้ถือหน่วยลงทุน และแบบคำขอเปลี่ยนแปลงข้อมูล รวมทั้งเงื่อนไขอื่น ๆ ที่บริษัทจัดการหรือนายทะเบียนจะกำหนดต่อไปซึ่งจะติดประกาศไว้ที่บริษัทจัดการ ทั้งนี้ บริษัทจัดการขอสงวนสิทธิในการกำหนดและแก้ไขเปลี่ยนแปลงเงื่อนไขการเปิดบัญชีโดยถือว่าได้รับมติจากผู้ถือหน่วยลงทุนแล้ว

### 2. วิธีการสั่งซื้อหน่วยลงทุน

#### 2.1 บริษัทจัดการ หรือผู้สนับสนุนการขายหรือรับซื้อคืน (ถ้ามี)

ผู้สั่งซื้อหน่วยลงทุนต้องสั่งซื้อเป็นจำนวนเงินไม่น้อยกว่ามูลค่าขั้นต่ำของการสั่งซื้อที่บริษัทจัดการกำหนด ในราคาหน่วยลงทุนที่เสนอขายหน่วยละ 10 บาท (สิบบาท) บวกด้วยค่าธรรมเนียมการขายหน่วยลงทุน (ถ้ามี) โดยผู้สั่งซื้อหน่วยลงทุนจะต้องกรอกรายละเอียดต่างๆ ใน

“ใบคำสั่งซื้อหน่วยลงทุน” และ “คำขอเปิดบัญชีผู้ถือหน่วยลงทุน” (เฉพาะผู้สั่งซื้อหน่วยลงทุนกองทุนเปิดที่จัดตั้งและจัดการโดยบริษัทจัดการเป็นครั้งแรก) ให้ครบถ้วนถูกต้องและชัดเจน พร้อมชำระเงินค่าซื้อหน่วยลงทุนเต็มตามจำนวนที่บริษัทจัดการ หรือผู้สนับสนุนการขายหรือรับซื้อคืน (ถ้ามี) โดยเริ่มตั้งแต่เวลาเปิดทำการถึงเวลา 15.30 น.

## 2.2 การสั่งซื้อหน่วยลงทุนผ่านระบบอินเทอร์เน็ต

บริษัทจัดการอาจจัดให้มีบริการสั่งซื้อหน่วยลงทุนผ่านบริการอินเทอร์เน็ต (Internet) เมื่อผู้ถือหน่วยลงทุนมีบัญชีผู้ถือหน่วยลงทุนและสมัครใช้บริการซื้อขายหน่วยลงทุนผ่านระบบอินเทอร์เน็ต (Internet) ของบริษัทจัดการเรียบร้อยแล้ว โดยผู้ถือหน่วยลงทุนสามารถส่งคำสั่งซื้อหน่วยลงทุนผ่านบริการอินเทอร์เน็ต (Internet) ที่เว็บไซต์ของบริษัทจัดการได้ ภายใต้รายละเอียดหลักเกณฑ์ เงื่อนไข และขั้นตอนวิธีการขอใช้บริการสั่งซื้อหน่วยลงทุนที่บริษัทจัดการกำหนด โดยได้รับความเห็นชอบจากสำนักงานคณะกรรมการ ก.ล.ต.

## 2.3 การสั่งซื้อหน่วยลงทุนผ่านการบริการธุรกรรมทางอิเล็กทรอนิกส์อื่น

บริษัทจัดการอาจจัดให้มีวิธีการสั่งซื้อหน่วยลงทุนผ่านบริการอินเทอร์เน็ต (Internet) หรือผ่านเครื่องฝากถอนเงินอัตโนมัติ (ATM) หรือผ่านบริการธนาคารทางโทรศัพท์ (Telephone Banking) ของธนาคารกรุงไทย หรือผ่านสื่ออิเล็กทรอนิกส์อื่นใดในทำนองเดียวกัน เพื่อเป็นการอำนวยความสะดวกให้แก่ผู้ถือหน่วยลงทุนในอนาคต โดยไม่ถือว่าเป็นการแก้ไขโครงการ ทั้งนี้ บริษัทจัดการจะแจ้งให้ผู้ถือหน่วยลงทุนทราบล่วงหน้าโดยจะตีประกาศ ณ ที่ทำการของบริษัทจัดการ หรือผู้สนับสนุนการขายหรือรับซื้อคืน (ถ้ามี)

## 3. เอกสารหลักฐานในการขอเปิดบัญชี

กรณีบุคคลธรรมดา

สำเนาบัตรประจำตัวประชาชน หรือสำเนาบัตรประจำตัวข้าราชการ หรือสำเนาบัตรประจำตัวพนักงานรัฐวิสาหกิจ หรือสำเนาหนังสือเดินทาง ทั้งนี้ เอกสารต่างๆ ต้องลงนามรับรองสำเนาถูกต้อง

## 4. การรับชำระ และการเก็บรักษาเงินค่าซื้อหน่วยลงทุน

### 4.1 บริษัทจัดการ หรือผู้สนับสนุนการขายหรือรับซื้อคืน (ถ้ามี)

ผู้สั่งซื้อหน่วยลงทุนสามารถชำระเงินค่าซื้อหน่วยลงทุนได้ที่บริษัทจัดการ หรือผู้สนับสนุนการขายหรือรับซื้อคืน (ถ้ามี) ภายในระยะเวลาเสนอขายครั้งแรก โดยชำระเป็นเงินสด เช็ค ดราฟต์ หรือคำสั่งโอนเงินจากบัญชีเงินฝากของธนาคารกรุงไทย ที่สามารถเรียกเก็บเงินได้ในเขตหักบัญชีเดียวกันกับที่ทำการของบริษัทจัดการ หรือธนาคารกรุงไทยที่รับการสั่งซื้อภายในวันเดียวกันกับวันที่สั่งซื้อเท่านั้น หรือบัญชีจองซื้อที่บริษัทจัดการเปิดไว้กับธนาคารพาณิชย์อื่น หรือวิธีการอื่นใดที่บริษัทจัดการอาจกำหนดเพิ่มเติมต่อไป

ทั้งนี้ สำหรับการซื้อหน่วยลงทุนผ่านธนาคารกรุงไทย สาขาที่อยู่นอกเขตหักบัญชีกรุงเทพมหานคร ผู้สั่งซื้อต้องชำระเป็นเงินสด เช็ค หรือดราฟต์ของธนาคารกรุงไทยของสาขานั้นเท่านั้น

ผู้ถือหน่วยลงทุนที่ชำระเงินค่าซื้อหน่วยลงทุนด้วยเช็คหรือดราฟต์จะต้องลงวันที่ที่สั่งซื้อและขีดคร่อมเฉพาะสั่งจ่ายในนาม “บัญชีจองซื้อหน่วยลงทุนกองทุนเปิดเคแอม เวิลด์ บอนด์ เพื่อการเลี้ยงชีพ” เมื่อชำระที่บริษัทจัดการ หรือธนาคารกรุงไทย หรือ “บัญชีจองซื้อหน่วยลงทุนของ บมจ.หลักทรัพย์จัดการกองทุน กรุงเทพ” เมื่อชำระที่บริษัทจัดการ ธนาคารกรุงไทย ธนาคารกรุงศรีอยุธยา ธนาคารไทยพาณิชย์ ธนาคารกสิกรไทย ธนาคารกรุงเทพ และธนาคารทหารไทยธนชาติ หรือบัญชีจองซื้อที่บริษัทจัดการเปิดไว้กับธนาคารพาณิชย์อื่นๆ โดยบัญชีจองซื้อหน่วยลงทุนดังกล่าว เป็นบัญชีประเภทกระแสรายวัน และ/หรือบัญชีประเภทออมทรัพย์ ซึ่งบริษัทจัดการจะนำเงินที่ได้รับจากการ

สั่งซื้อหน่วยลงทุนนี้เก็บรักษาไว้ในบัญชีดังกล่าว และหากมีดอกเบี้ยรับหรือผลประโยชน์ใดๆ เกิดขึ้น บริษัทจัดการจะดำเนินการให้เป็นผลประโยชน์ของกองทุน อนึ่ง บริษัทจัดการอาจเพิ่มบัญชีของซื้อหน่วยลงทุนที่เปิดไว้กับธนาคารพาณิชย์อื่นๆ โดยไม่ถือว่าเป็นการแก้ไขเพิ่มเติมโครงการ

ผู้สั่งซื้อหน่วยลงทุนที่ชำระเงินค่าซื้อหน่วยลงทุนด้วยเช็คหรือตราพด จะต้องยื่นชำระให้เสร็จสิ้นก่อนเวลาเคลียร์ของธนาคารพาณิชย์ภายในวันทำการก่อนวันทำการสุดท้ายที่เปิดเสนอขายหน่วยลงทุน โดยในวันทำการสุดท้ายของการเปิดเสนอขายครั้งแรก บริษัทจัดการขอสงวนสิทธิ์ที่จะรับชำระเงินค่าซื้อหน่วยลงทุน เฉพาะเงินสดหรือเงินโอน (เงินสดหรือเช็ค TR) เท่านั้น

ในการชำระเงินค่าซื้อหน่วยลงทุน หากมีไครกรณีที่ผู้สั่งซื้อหน่วยลงทุนขายคืนหน่วยลงทุนของกองทุนอื่นภายใต้การจัดการของบริษัทจัดการเพื่อซื้อหน่วยลงทุนของกองทุนนี้ ผู้สั่งซื้อหน่วยลงทุนต้องชำระด้วยเงินจนเต็มค่าจะหักกลบลบหนักกับบริษัทจัดการไม่ได้ และผู้สั่งซื้อหน่วยลงทุนที่ได้ทำการสั่งซื้อหน่วยลงทุนและได้ชำระเงินค่าซื้อหน่วยลงทุนเต็มตามจำนวนแล้ว จะเพิกถอนการสั่งซื้อหน่วยลงทุนและขอคืนเงินค่าซื้อหน่วยลงทุนไม่ได้ เว้นแต่จะได้รับอนุญาตจากบริษัทจัดการเป็นกรณีพิเศษ

หลังจากที่บริษัทจัดการหรือผู้สนับสนุนการขายหรือรับซื้อคืน (ถ้ามี) ได้รับคำสั่งซื้อหน่วยลงทุน พร้อมทั้งเงินค่าซื้อหน่วยลงทุนจากผู้สั่งซื้อหน่วยลงทุนแล้ว บริษัทจัดการหรือผู้สนับสนุนการขายหรือรับซื้อคืน (ถ้ามี) จะส่งมอบสำเนาคำสั่งซื้อหน่วยลงทุนให้แก่ผู้สั่งซื้อหน่วยลงทุนไว้เป็นหลักฐาน โดยคำสั่งซื้อหน่วยลงทุนจะสมบูรณ์ต่อเมื่อบริษัทจัดการหรือผู้สนับสนุนการขายหรือรับซื้อคืน (ถ้ามี) ได้เรียกเก็บเงินตามคำสั่งหักบัญชีธนาคาร เช็คหรือตราพด และได้รับเงินค่าซื้อหน่วยลงทุนเต็มตามจำนวนแล้ว

ในกรณีที่การชำระเงินค่าซื้อหน่วยลงทุนด้วยเช็คหรือตราพด ถูกปฏิเสธการจ่ายเงินจากธนาคารของผู้สั่งซื้อหน่วยลงทุน บริษัทจัดการขอสงวนสิทธิ์ที่จะระงับการขายหน่วยลงทุนให้กับผู้สั่งซื้อหน่วยลงทุนนั้น และจะดำเนินการส่งเช็คหรือตราพดนั้นคืนให้กับผู้สั่งซื้อหน่วยลงทุนภายใน 15 วันทำการนับแต่วันปิดการเสนอขายหน่วยลงทุนครั้งแรก

#### 4.2 อินเทอร์เน็ต (Internet)

ผู้สั่งซื้อหน่วยลงทุนอาจสั่งซื้อหน่วยลงทุนผ่านบริการอินเทอร์เน็ต (Internet) ตามหลักเกณฑ์และเงื่อนไขที่บริษัทจัดการกำหนด โดยผู้สั่งซื้อหน่วยลงทุนจะต้องชำระเงินค่าซื้อหน่วยลงทุนตามวิธีการที่บริษัทจัดการกำหนด ทั้งนี้ บริษัทจัดการจะแจ้งให้ผู้ถือหน่วยลงทุนทราบล่วงหน้า โดยจะปิดประกาศ ณ สำนักงานของบริษัทจัดการ หรือผู้สนับสนุนการขายหรือรับซื้อคืน (ถ้ามี) ก่อนเปิดให้บริการ โดยไม่ถือเป็นการแก้ไขโครงการ

#### 4.3 ธุรกิจมอเล็คโทรนิคส์อื่นๆ

ผู้สั่งซื้อหน่วยลงทุนอาจสั่งซื้อหน่วยลงทุนผ่านบริการอินเทอร์เน็ต (Internet) หรือผ่านเครื่องฝากถอนเงินอัตโนมัติ (ATM) หรือผ่านบริการธนาคารทางโทรศัพท์ (Telephone Banking) ของธนาคารกรุงไทย หรือผ่านสื่ออิเล็กทรอนิกส์อื่นใดในตนเองเดียวกันตามหลักเกณฑ์ และเงื่อนไขที่บริษัทจัดการกำหนด โดยผู้สั่งซื้อหน่วยลงทุนจะต้องชำระเงินค่าซื้อหน่วยลงทุนตามวิธีการที่บริษัทจัดการกำหนด ทั้งนี้ บริษัทจัดการจะแจ้งให้ผู้ถือหน่วยลงทุนทราบล่วงหน้าโดยจะปิดประกาศ ณ สำนักงานของบริษัทจัดการ หรือผู้สนับสนุนการขายหรือรับซื้อคืน (ถ้ามี) ก่อนเปิดให้บริการ โดยไม่ถือเป็นการแก้ไขโครงการ

## 5. การจัดสรรหน่วยลงทุน

บริษัทจัดการจะจัดสรรหน่วยลงทุนให้ผู้สั่งซื้อหน่วยลงทุน ตามที่สั่งซื้อและได้ชำระเงินค่าซื้อหน่วยลงทุนเต็มตามจำนวนแล้ว ยกเว้นในกรณีที่ การสั่งซื้อหน่วยลงทุนนั้นมีผลให้จำนวนหน่วยลงทุนของกองทุนเกินกว่าจำนวนหน่วยลงทุนที่จดทะเบียนไว้ต่อสำนักงานคณะกรรมการ ก.ล.ต. บริษัทจัดการจะจัดสรรหน่วยลงทุนให้แก่ผู้สั่งซื้อ โดยใช้หลักการ “สั่งซื้อก่อนได้ก่อน” ตามวันที่ได้รับคำสั่งซื้อหน่วยลงทุนและได้ชำระ ค่าซื้อหน่วยลงทุนเต็มตามจำนวนแล้ว ทั้งนี้ ในกรณีที่มีการสั่งซื้อหน่วยลงทุนเต็มตามจำนวนที่เสนอขายครั้งแรกก่อนสิ้นสุดระยะเวลาการ เสนอขายครั้งแรก บริษัทจัดการขอสงวนสิทธิที่จะปิดการเสนอขายก่อนครบกำหนดระยะเวลาดังกล่าว โดยบริษัทจัดการจะดำเนินการปิด ประกาศแจ้งให้ผู้สั่งซื้อหน่วยลงทุนทราบที่บริษัทจัดการและผู้สนับสนุนการขายหรือรับซื้อคืน (ถ้ามี)

ในกรณีที่มีการสั่งซื้อหน่วยลงทุนพร้อมกันและมีหน่วยลงทุนไม่เพียงพอต่อการจัดสรร บริษัทจัดการจะพิจารณาจัดสรรตามสัดส่วนจำนวน หน่วยลงทุนที่สามารถจัดสรรได้ให้แก่ผู้สั่งซื้อ ทั้งนี้ บริษัทจัดการสงวนสิทธิที่จะจัดสรรหรือไม่จัดสรรหน่วย ลงทุนแต่บางส่วนหรือทั้งหมดก็ได้ โดยไม่จำเป็นต้องบอกกล่าวล่วงหน้า

ทั้งนี้ สิทธิของผู้ถือหน่วยลงทุนจะเกิดขึ้น หลังจากที่นายทะเบียนหน่วยลงทุนได้บันทึกข้อมูลการซื้อหน่วยลงทุนของผู้สั่งซื้อหน่วยลงทุนใน สมุดทะเบียนผู้ถือหน่วยลงทุนแล้วเท่านั้น โดยนายทะเบียนจะออกและจัดส่งหนังสือรับรองสิทธิในหน่วยลงทุน พร้อมใบยืนยัน/ ใบเสร็จรับเงินในใบกำกับภาษี (ถ้ามี) ให้แก่ผู้สั่งซื้อหน่วยลงทุนโดยทางไปรษณีย์ ภายใน 15 วันทำการนับแต่วันปิดการเสนอขายหน่วยลงทุน ครั้งแรก

ในกรณีที่บริษัทจัดการได้พิจารณาแล้วเห็นว่า การจัดสรรหน่วยลงทุนมีผลกระทบต่อการลงทุนของกองทุน หรือต่อผู้ถือหน่วยลงทุน หรือต่อ ชื่อเสียง หรือต่อความรับผิดชอบต่อทางกฎหมายของบริษัทจัดการ บริษัทจัดการสงวนสิทธิที่จะจัดสรรหรือไม่จัดสรรหน่วยลงทุนแต่บางส่วน หรือทั้งหมดก็ได้ โดยไม่จำเป็นต้องแจ้งให้ผู้จองซื้อทราบล่วงหน้า

## 6. การคืนเงินค่าซื้อหน่วยลงทุน

ในกรณีที่การสั่งซื้อหน่วยลงทุนมีผลให้จำนวนหน่วยลงทุนของกองทุนเกินกว่าจำนวนหน่วยลงทุนที่จดทะเบียนไว้ต่อสำนักงานคณะกรรมการ ก.ล.ต. ตามข้อ “การจัดสรรหน่วยลงทุน” และบริษัทจัดการจัดสรรหน่วยลงทุนแต่บางส่วนหรือไม่จัดสรรทั้งหมด บริษัทจัดการจะคืนเงินค่า ซื้อหน่วยลงทุนส่วนที่ไม่ได้รับการจัดสรรแต่บางส่วนหรือทั้งหมดโดยไม่มีดอกเบี้ย เป็นเช็คขีดคร่อมส่งจ่ายเฉพาะผู้สั่งซื้อหน่วยลงทุนทาง ไปรษณีย์ลงทะเบียนหรือโอนเงินเข้าบัญชีเงินฝากของธนาคารกรุงไทยให้แก่ผู้สั่งซื้อหน่วยลงทุน ตามที่ระบุในคำขอเปิดบัญชีกองทุน ภายใน 15 วันทำการนับแต่วันปิดการเสนอขายหน่วยลงทุนครั้งแรก

## 7. เงื่อนไขการขายหน่วยลงทุน

(1) ในกรณีที่บริษัทจัดการยุติโครงการเนื่องจากหลังสิ้นสุดระยะเวลาเสนอขายหน่วยลงทุนครั้งแรกแล้วปรากฏว่าโครงการไม่สามารถขาย หน่วยลงทุนให้แก่ผู้ลงทุนได้ถึง 35 ราย หรือในกรณีที่มีการจัดสรรหน่วยลงทุนให้แก่บุคคลใดหรือกลุ่มบุคคลเดียวกันใดเกินกว่าหนึ่งในสาม ของจำนวนหน่วยลงทุนที่จำหน่ายได้แล้วทั้งหมด หรือในกรณีที่บริษัทจัดการประสงค์จะยุติโครงการ เนื่องจากขายหน่วยลงทุนให้แก่ผู้ลงทุน ได้ถึง 35 ราย แต่มีมูลค่าหน่วยลงทุนที่จำหน่ายได้ทั้งหมดต่ำกว่า 50,000,000 บาท บริษัทจัดการจะคืนเงินค่าซื้อหน่วยลงทุนทั้งหมดพร้อม ทั้งดอกเบี้ยที่เกิดขึ้นในช่วงดังกล่าว (ถ้ามี) เป็นเช็คขีดคร่อมส่งจ่ายเฉพาะผู้สั่งซื้อหน่วยลงทุนทางไปรษณีย์ลงทะเบียนหรือโอนเงินเข้าบัญชีเงิน ฝากของธนาคารกรุงไทยให้แก่ผู้สั่งซื้อหน่วยลงทุน ตามที่อยู่ระบุในคำขอเปิดบัญชีกองทุน ภายใน 1 เดือนนับแต่วันสิ้นสุดระยะเวลาการ เสนอขายหน่วยลงทุนครั้งแรกตามสัดส่วนของเงินค่าจองซื้อหน่วยลงทุน หากบริษัทจัดการไม่สามารถคืนเงินและดอกเบี้ยที่เกิดขึ้นในช่วง

ดังกล่าว (ถ้ามี) อันเนื่องจากความผิดพลาดของบริษัทจัดการ บริษัทจัดการจะชำระดอกเบี้ยในอัตราไม่ต่ำกว่าร้อยละเจ็ดครึ่งต่อปีนับแต่วันที่ครบกำหนดเวลานั้นจนถึงวันที่บริษัทจัดการชำระเงินค่าจองซื้อจนครบถ้วน

(2) ในกรณีที่บริษัทจัดการกองทุนรวมประสงค์จะยกเลิกการจัดตั้งกองทุนรวมที่อยู่ระหว่างการเสนอขายหน่วยลงทุนครั้งแรก โดยบริษัทจัดการอาจยุติการขายหน่วยลงทุนได้

โดยบริษัทจัดการกองทุนรวมจะรายงานให้สำนักงานทราบถึงการยุติการขายหน่วยลงทุนตามวรรคหนึ่งภายใน 7 วันนับแต่วันที่ยุติการขายหน่วยลงทุนนั้น และให้การอนุมัติให้จัดตั้งกองทุนรวมสิ้นสุดลงในวันที่แจ้งให้สำนักงานทราบ

ทั้งนี้ บริษัทจัดการกองทุนรวมจะคืนเงินค่าซื้อหน่วยลงทุนและผลประโยชน์ใดๆ ที่เกิดขึ้นจากเงินที่ได้รับจากการจำหน่ายหน่วยลงทุนให้แก่ผู้ซื้อหน่วยลงทุนตามสัดส่วนของเงินค่าซื้อหน่วยลงทุนภายใน 15 วันนับแต่วันที่การอนุมัติให้จัดตั้งกองทุนรวมสิ้นสุดลงตามวรรคสอง และหากบริษัทจัดการกองทุนรวมไม่สามารถคืนเงินและผลประโยชน์ภายในกำหนดเวลาดังกล่าวได้อันเนื่องจากความผิดของบริษัทจัดการกองทุนรวมเอง ให้บริษัทจัดการกองทุนรวมชำระดอกเบี้ยในอัตราไม่ต่ำกว่าร้อยละเจ็ดครึ่งต่อปีนับแต่วันที่ครบกำหนดเวลานั้นจนถึงวันที่ชำระเงินค่าซื้อหน่วยลงทุนจนครบถ้วน

### การเสนอขายภายหลังการเสนอขายครั้งแรก

#### 1. การขอรับหนังสือชี้ชวนและเอกสารการสั่งซื้อ

ผู้สนใจลงทุนสามารถขอรับหนังสือชี้ชวน คู่มือการลงทุน และเอกสารการจองซื้อได้ที่บริษัทจัดการ หรือผู้สนับสนุนการขายหรือรับซื้อคืน (ถ้ามี) ตามวันและเวลาที่บริษัทจัดการกำหนด

#### 2. วิธีการเปิดบัญชีผู้ถือหน่วยลงทุน

ในกรณีที่ไม่เคยมีบัญชีผู้ถือหน่วยลงทุน ผู้สนใจลงทุนต้องเปิดบัญชีดังกล่าวก่อน โดยกรอกรายละเอียดในใบคำขอเปิดบัญชีผู้ถือหน่วยลงทุน และเอกสารที่กำหนดอย่างถูกต้องและตามความเป็นจริง พร้อมแนบเอกสารหลักฐาน ตามที่บริษัทจัดการกำหนดในการเปิดบัญชีซึ่งลงนามรับรองสำเนาถูกต้อง

ผู้สั่งซื้อหน่วยลงทุนหรือผู้ถือหน่วยลงทุนต้องรับทราบและยินยอมที่จะปฏิบัติตามเงื่อนไขที่กำหนดในใบคำขอเปิดบัญชีผู้ถือหน่วยลงทุน และแบบคำขอเปลี่ยนแปลงข้อมูล รวมทั้งเงื่อนไขอื่นๆ ที่บริษัทจัดการหรือนายทะเบียนจะกำหนดต่อไปซึ่งจะติดประกาศไว้ ณ บริษัทจัดการหรือผู้สนับสนุนการขายหรือรับซื้อคืน (ถ้ามี) เพื่อแจ้งให้ผู้ถือหน่วยลงทุนทราบ ทั้งนี้ บริษัทจัดการขอสงวนสิทธิในการกำหนดและแก้ไขเปลี่ยนแปลงเงื่อนไขการเปิดบัญชีโดยถือว่าได้รับมติจากผู้ถือหน่วยลงทุนแล้ว

#### 3. เอกสารหลักฐานในการขอเปิดบัญชี

กรณีบุคคลธรรมดา

สำเนาบัตรประจำตัวประชาชน หรือสำเนาบัตรประจำตัวข้าราชการ หรือสำเนาบัตรประจำตัวพนักงานรัฐวิสาหกิจ หรือสำเนาหนังสือเดินทาง ทั้งนี้ เอกสารต่าง ๆ ต้องลงนามรับรองสำเนาถูกต้อง

#### 4. วิธีการสั่งซื้อหน่วยลงทุน

4.1. วิธีการสั่งซื้อหน่วยลงทุนผ่าน บริษัทจัดการ หรือผู้สนับสนุนการขายหรือรับซื้อคืน (ถ้ามี)

- ผู้สั่งซื้อหน่วยลงทุนสามารถสั่งซื้อหน่วยลงทุนผ่านบริษัทจัดการ หรือผู้สนับสนุนการขายหรือรับซื้อคืน (ถ้ามี) โดยกรอกใบคำสั่งซื้อหน่วยลงทุนให้ครบถ้วน พร้อมทั้งจะต้องสั่งซื้อหน่วยลงทุนเป็นจำนวนเงินไม่ต่ำกว่ามูลค่าขั้นต่ำของการสั่งซื้อที่บริษัทจัดการกำหนด
- ผู้สั่งซื้อหน่วยลงทุนต้องส่งใบคำสั่งซื้อหน่วยลงทุนให้แก่บริษัทจัดการ หรือผู้สนับสนุนการขายหรือรับซื้อคืน (ถ้ามี) พร้อมทั้งชำระค่าสั่งซื้อหน่วยลงทุนเต็มจำนวน

#### 4.2. การสั่งซื้อหน่วยลงทุนผ่านเครื่องฝากถอนอัตโนมัติ (ATM) ของธนาคารกรุงไทย

ผู้ถือหน่วยลงทุนอาจสั่งซื้อหน่วยลงทุนผ่านเครื่องฝากถอนอัตโนมัติ (ATM) ของธนาคารกรุงไทยได้โดยวิธีการดังต่อไปนี้ เมื่อผู้ถือหน่วยลงทุนได้รับการตอบรับการขอใช้บริการซื้อ-ขายคืนหน่วยลงทุนผ่านเครื่องฝากถอนเงินอัตโนมัติ (ATM) ของธนาคารกรุงไทยแล้ว สามารถสั่งซื้อหน่วยลงทุนด้วยรหัสประจำตัว โดยปฏิบัติตามขั้นตอนการทำรายการที่กำหนดในหน้าจอของเครื่องฝากถอนเงินอัตโนมัติ (ATM) หรือตามที่ระบุอยู่ในเอกสารวิธีการใช้บริการซื้อขายหน่วยลงทุนผ่านเครื่องฝากถอนเงินอัตโนมัติ (ATM) จนครบขั้นตอนการสั่งซื้อหน่วยลงทุน โดยบริษัทจัดการจะถือว่าคำสั่งซื้อหน่วยลงทุนก่อนเวลาปิดทำการของธนาคารกรุงไทยในวันทำการซื้อขายใดเป็นรายการสั่งซื้อหน่วยลงทุนในวันทำการซื้อขายนั้น และการสั่งซื้อหน่วยลงทุนตั้งแต่เวลาปิดทำการของธนาคารกรุงไทยเป็นต้นไปของวันทำการซื้อขายใดหรือในเวลาใดๆ ของวันหยุดทำการ บริษัทจัดการถือว่าเป็นการทำรายการสั่งซื้อหน่วยลงทุนของวันทำการซื้อขายถัดไป ทั้งนี้ ให้ใช้เวลาที่บันทึกของเครื่องฝากถอนเงินอัตโนมัติ (ATM) ของธนาคารกรุงไทยที่บันทึกรายการเป็นหลัก

ผู้สั่งซื้อหน่วยลงทุนไม่สามารถยกเลิกรายการสั่งซื้อหน่วยลงทุนผ่านเครื่องฝากถอนเงินอัตโนมัติ (ATM) ดังกล่าวได้ หากผู้สั่งซื้อและเครื่องฝากถอนเงินอัตโนมัติ (ATM) ได้ยืนยันการทำรายการแล้วไม่ว่ากรณีใด ๆ ทั้งสิ้น

ทั้งนี้ ผู้สั่งซื้อหน่วยลงทุนจะต้องจัดเตรียมเงินในบัญชีเงินฝากของธนาคารกรุงไทยที่สั่งให้หักเงินเพื่อซื้อหน่วยลงทุนให้เพียงพอสำหรับชำระค่าซื้อหน่วยลงทุน และค่าธรรมเนียมที่เกี่ยวข้องกับการซื้อหน่วยลงทุนในแต่ละครั้ง มิฉะนั้นบริษัทจัดการจะไม่ทำรายการซื้อหน่วยลงทุนตามคำสั่งซื้อหน่วยลงทุนในครั้งนั้น

บริษัทจัดการจะถือไปยืนยันการจัดสรรหน่วยลงทุนที่สั่งให้ผู้สั่งซื้อหน่วยลงทุน เมื่อนายทะเบียนได้ทำการจัดสรรหน่วยลงทุนให้เรียบร้อยแล้ว เป็นหลักฐานในการทำรายการที่สมบูรณ์ที่ใช้อ้างอิงได้ และสิทธิของผู้สั่งซื้อหน่วยลงทุนจะเกิดขึ้นหลังจากที่นายทะเบียนได้บันทึกข้อมูลการขายและจัดสรรหน่วยลงทุนแล้วเท่านั้น

บริษัทจัดการขอสงวนสิทธิที่จะยกเลิกการให้บริการดังกล่าวชั่วคราวหรือตลอดไปตามที่บริษัทจัดการเห็นสมควร โดยจะแจ้งให้ผู้ลงทุนทราบล่วงหน้าไม่น้อยกว่า 3 วันทำการก่อนที่จะยกเลิกการให้บริการดังกล่าวข้างต้น โดยจะปิดประกาศไว้ที่บริษัทจัดการหรือผู้สนับสนุนการขายหรือรับซื้อคืน (ถ้ามี)

#### 4.3. การสั่งซื้อหน่วยลงทุนผ่านบริการธนาคารทางโทรศัพท์ (Telephone Banking) ของธนาคารกรุงไทย

ผู้ถือหน่วยลงทุนอาจสั่งซื้อหน่วยลงทุนผ่านบริการธนาคารทางโทรศัพท์ (Telephone Banking) ของธนาคารกรุงไทยได้โดยวิธีการดังต่อไปนี้ เมื่อผู้ถือหน่วยลงทุนได้รับการตอบรับการขอใช้บริการซื้อขายคืนหน่วยลงทุนผ่านบริการธนาคารทางโทรศัพท์จากธนาคารกรุงไทยแล้ว สามารถสั่งซื้อหน่วยลงทุนด้วยรหัสประจำตัวเพื่อใช้บริการธนาคารทางโทรศัพท์ได้ โดยปฏิบัติตามขั้นตอนการทำรายการที่ได้รับฟังจากระบบซื้อขายหน่วยลงทุนทางโทรศัพท์ หรือตามที่ระบุอยู่ในเอกสารวิธีการใช้บริการซื้อขายหน่วยลงทุนผ่านบริการธนาคารทางโทรศัพท์จนครบขั้นตอนการสั่งซื้อหน่วยลงทุน โดยบริษัทจัดการจะถือว่าคำสั่งซื้อหน่วยลงทุนก่อนเวลาปิดทำการของธนาคารกรุงไทยของวันทำการซื้อขายใด เป็น



การทำรายการสั่งซื้อหน่วยลงทุนในวันทำการซื้อขายนั้น และการสั่งซื้อหน่วยลงทุนตั้งแต่เวลาปิดทำการของธนาคารกรุงไทยเป็นต้นไปของวันทำการซื้อขายใดหรือในเวลาใดๆของวันหยุดทำการ บริษัทจัดการถือว่าเป็นการทำรายการสั่งซื้อหน่วยลงทุนของวันทำการซื้อขายถัดไป ทั้งนี้ให้ใช้เวลาที่บันทึกของระบบโทรศัพท์ของธนาคารกรุงไทยที่บันทึกรายการเป็นหลัก

ผู้สั่งซื้อหน่วยลงทุนไม่สามารถยกเลิกรายการสั่งซื้อหน่วยลงทุนผ่านบริการธนาคารทางโทรศัพท์ดังกล่าวได้ หากผู้สั่งซื้อและระบบบริการธนาคารทางโทรศัพท์ได้ยืนยันการทำรายการแล้วไม่ว่ากรณีใด ๆ ทั้งสิ้น

ทั้งนี้ ผู้สั่งซื้อหน่วยลงทุนจะต้องจัดเตรียมเงินในบัญชีเงินฝากของธนาคารกรุงไทยที่สั่งให้หักเงินเพื่อซื้อหน่วยลงทุนให้เพียงพอสำหรับชำระค่าซื้อหน่วยลงทุน และค่าธรรมเนียมเกี่ยวข้องกับการซื้อหน่วยลงทุนในแต่ละครั้ง มิฉะนั้น บริษัทจัดการจะไม่ทำการซื้อหน่วยลงทุนตามคำสั่งซื้อหน่วยลงทุนในครั้งนั้น

บริษัทจัดการจะถือไปยืนยันการจัดสรรหน่วยลงทุนที่สั่งให้ผู้สั่งซื้อหน่วยลงทุนเมื่อนายทะเบียนได้ทำการการจัดสรรหน่วยลงทุนให้เรียบร้อยแล้วเป็นหลักฐานในการทำรายการที่สมบูรณ์ที่ใช้อ้างอิงได้ และสิทธิของผู้สั่งซื้อหน่วยลงทุนจะเกิดขึ้นหลังจากที่นายทะเบียนได้บันทึกข้อมูลการขายและจัดสรรหน่วยลงทุนให้แล้วเท่านั้น

บริษัทจัดการขอสงวนสิทธิที่จะยกเลิกการให้บริการดังกล่าวชั่วคราวหรือตลอดไปตามที่บริษัทจัดการเห็นสมควร โดยจะแจ้งให้ผู้ลงทุนทราบล่วงหน้าไม่น้อยกว่า 3 วันทำการก่อนที่จะยกเลิกการให้บริการดังกล่าวข้างต้น โดยจะปิดประกาศไว้ที่บริษัทจัดการหรือผู้สนับสนุนการขายหรือรับซื้อคืน (ถ้ามี)

#### 4.4. การสั่งซื้อหน่วยลงทุนด้วยการหักบัญชีเงินฝากโดยอัตโนมัติ

ผู้สั่งซื้อหน่วยลงทุนหรือผู้ถือหน่วยลงทุนสามารถขอใช้บริการสั่งซื้อหน่วยลงทุนด้วยวิธีหักเงินโดยอัตโนมัติจากบัญชีเงินฝากประเภทออมทรัพย์หรือประเภทกระแสรายวันที่ธนาคารกรุงไทย สำหรับธนาคารหรือสถาบันการเงินอื่นบริษัทจัดการจะแจ้งให้ทราบในอนาคต

โดยผู้สั่งซื้อหน่วยลงทุนหรือผู้ถือหน่วยลงทุนจะต้องดำเนินการดังนี้

1. กรอก “หนังสือยินยอมให้หักบัญชีเงินฝากเพื่อซื้อหน่วยลงทุนและใบคำสั่งซื้อหน่วยลงทุนล่วงหน้า” ตามความเป็นจริงให้ครบถ้วนและถูกต้องและยื่นให้บริษัทจัดการหรือผู้สนับสนุนการขายหรือรับซื้อคืน (ถ้ามี)
2. ในกรณีที่เงินในบัญชีเงินฝากของผู้สั่งซื้อหน่วยลงทุนในงวดใดมีไม่เพียงพอที่ธนาคารกรุงไทย ธนาคารหรือสถาบันการเงินอื่น (ถ้ามี) ระบบจะไม่หักเงินฝากย้อนหลังสำหรับงวดที่บัญชีเงินฝากมีเงินไม่เพียงพอที่หักชำระค่าซื้อหน่วยลงทุนซึ่งรวมค่าธรรมเนียมที่เกี่ยวข้องกับการซื้อหน่วยลงทุนนั้น
3. ในกรณีที่ผู้ถือหน่วยลงทุนต้องการแก้ไขการหักบัญชีเงินฝากอัตโนมัติเพื่อซื้อหน่วยลงทุน ผู้ถือหน่วยลงทุนจะต้องยกเลิกการใช้บริการเดิม กรอก “หนังสือยินยอมให้หักบัญชีเงินฝากเพื่อซื้อหน่วยลงทุนและใบคำสั่งซื้อหน่วยลงทุนล่วงหน้า” ฉบับใหม่ยื่นให้แก่บริษัทจัดการหรือผู้สนับสนุนการขายหรือรับซื้อคืน (ถ้ามี)
4. ในกรณีที่ผู้ถือหน่วยลงทุนต้องการยกเลิกการหักบัญชีเงินฝากเพื่อซื้อหน่วยลงทุน ผู้ถือหน่วยลงทุนจะต้องกรอก “ใบคำขอยกเลิกหนังสือยินยอมให้หักบัญชีเงินฝากเพื่อซื้อหน่วยลงทุนและใบคำสั่งซื้อหน่วยลงทุนล่วงหน้า” ยื่นให้แก่บริษัทจัดการหรือผู้สนับสนุนการขายหรือรับซื้อคืน (ถ้ามี)

#### 4.5. การสั่งซื้อหน่วยลงทุนผ่านระบบอินเทอร์เน็ต (Internet)

บริษัทจัดการอาจเปิดให้บริการการสั่งซื้อหน่วยลงทุนผ่านบริการระบบอินเทอร์เน็ต (Internet) โดยเป็นไปตามหลักเกณฑ์ เงื่อนไขและวิธีการที่บริษัทจัดการกำหนด

#### 4.6. การสั่งซื้อหน่วยลงทุนผ่านการบริการธุรกรรมทางอิเล็กทรอนิกส์อื่น

บริษัทจัดการอาจจัดให้มีวิธีการสั่งซื้อหน่วยลงทุนผ่านบริการทางโทรศัพท์ (IVR) ของบริษัทจัดการ หรือผ่านบริการทางโทรศัพท์เคลื่อนที่ หรือการสั่งซื้อหน่วยลงทุนผ่านบริการอินเทอร์เน็ต (Internet) ของธนาคารกรุงไทย หรือผ่านสื่ออิเล็กทรอนิกส์อื่นใดในทำนองเดียวกัน เพื่อเป็นการอำนวยความสะดวกให้แก่ผู้ถือหน่วยลงทุนในอนาคต โดยไม่ถือว่าการแก้ไขโครงการ ทั้งนี้ บริษัทจัดการจะแจ้งให้ผู้ถือหน่วยลงทุนทราบล่วงหน้าโดยจะติดประกาศ ณ ที่ทำการของบริษัทจัดการ หรือผู้สนับสนุนการขายหรือรับซื้อคืน (ถ้ามี)

#### 4.7. การสั่งซื้อผ่านไปรษณีย์

บริษัทจัดการอาจจัดให้มีการบริการสั่งซื้อหน่วยลงทุนทางไปรษณีย์ได้ โดยเป็นไปตามหลักเกณฑ์ เงื่อนไขและวิธีการที่บริษัทจัดการกำหนด

### 5. การรับชำระ และการเก็บรักษาเงินค่าซื้อหน่วยลงทุน

#### 5.1. บริษัทจัดการหรือผู้สนับสนุนการขายหรือรับซื้อคืน (ถ้ามี)

ผู้สั่งซื้ออาจชำระเป็นเงินสด เช็ค ตราพัต หรือคำสั่งหักบัญชีธนาคาร หรือวิธีอื่นใดที่บริษัทจัดการยอมรับ โดยกรณีชำระเป็นเช็ค ตราพัต ผู้สั่งซื้อต้องขีดคร่อมเฉพาะสั่งจ่าย “บัญชีจองซื้อหน่วยลงทุนกองทุนเปิดเคแอม เวิลด์ บอนด์ เพื่อการเลี้ยงชีพ” เมื่อชำระที่บริษัทจัดการ ธนาคารกรุงไทย หรือ “บัญชีจองซื้อหน่วยลงทุนของ บมจ.หลักทรัพย์จัดการกองทุน กรุงไทย” เมื่อชำระที่บริษัทจัดการ ธนาคารกรุงไทย ธนาคารกรุงศรีอยุธยา ธนาคารไทยพาณิชย์ ธนาคารกสิกรไทย ธนาคารกรุงเทพ และธนาคารทหารไทยธนชาติ หรือบัญชีจองซื้อที่บริษัทจัดการเปิดไว้กับธนาคารพาณิชย์อื่นๆ โดยบัญชีจองซื้อหน่วยลงทุนดังกล่าว เป็นบัญชีประเภทกระแสรายวัน และ/หรือบัญชีประเภทออมทรัพย์ ซึ่งบริษัทจัดการจะนำเงินที่ได้รับจากการสั่งซื้อหน่วยลงทุนนี้เก็บรักษาไว้ในบัญชีดังกล่าว และหากมีดอกเบี้ยรับหรือผลประโยชน์ใดๆ เกิดขึ้น บริษัทจัดการจะดำเนินการให้เป็นผลประโยชน์ของกองทุน อนึ่ง บริษัทจัดการอาจเพิ่มบัญชีจองซื้อหน่วยลงทุนที่เปิดไว้กับธนาคารพาณิชย์อื่นๆ โดยไม่ถือว่าการแก้ไขเพิ่มเติมโครงการ

ทั้งนี้ สำหรับการซื้อหน่วยลงทุนผ่านธนาคารกรุงไทยสาขาที่อยู่นอกเขตหักบัญชีกรุงเทพมหานคร ผู้สั่งซื้อต้องชำระเป็นเงินสด หรือชำระเป็นเช็ค ตราพัต ของธนาคารกรุงไทยสาขานั้นเท่านั้น

ในกรณีที่ผู้สั่งซื้อหน่วยลงทุนชำระเงินค่าซื้อหน่วยลงทุนเป็นเช็ค หรือตราพัต ภายหลังจากกำหนดเวลารับฝากเพื่อเรียกเก็บเงินภายในวันเดียวกันของบริษัทจัดการ หรือในกรณีที่เช็ค หรือตราพัต ดังกล่าวไม่สามารถเรียกเก็บเงินได้ในวันที่สั่งซื้อไม่ว่าด้วยเหตุใด บริษัทจัดการจะถือว่าผู้สั่งซื้อหน่วยลงทุนทำการสั่งซื้อหน่วยลงทุนในวันทำการซื้อขายที่สามารถเรียกเก็บเงินได้ ในราคาขายหน่วยลงทุนที่คำนวณได้ ณ สิ้นวันทำการซื้อขายที่เรียกเก็บเงินได้

หลังจากที่บริษัทจัดการหรือผู้สนับสนุนการขายหรือรับซื้อคืน (ถ้ามี) ได้รับคำสั่งซื้อหน่วยลงทุน พร้อมทั้งเงินค่าซื้อหน่วยลงทุนจากผู้สั่งซื้อหน่วยลงทุนแล้ว บริษัทจัดการหรือผู้สนับสนุนการขายหรือรับซื้อคืน (ถ้ามี) จะส่งมอบสำเนาคำสั่งซื้อหน่วยลงทุนให้แก่ผู้สั่งซื้อหน่วยลงทุนไว้เป็นหลักฐาน โดยคำสั่งซื้อหน่วยลงทุนจะสมบูรณ์ต่อเมื่อบริษัทจัดการหรือผู้สนับสนุนการขายหรือรับซื้อคืน (ถ้ามี) ได้รับเงินค่าซื้อหน่วย

ลงทุนเต็มตามจำนวนแล้ว ผู้สั่งซื้อหน่วยลงทุนจะไม่สามารถยกเลิกคำสั่งซื้อหน่วยลงทุนนั้นได้ เว้นแต่จะได้รับอนุญาตจากบริษัทจัดการเป็นกรณีพิเศษ

#### 5.2. เครื่องฝากถอนอัตโนมัติ (ATM) ของธนาคารกรุงไทย

ในกรณีที่สั่งซื้อหน่วยลงทุนผ่านเครื่องฝากถอนอัตโนมัติ (ATM) ของธนาคารกรุงไทย บริษัทจัดการจะหักเงินค่าซื้อหน่วยลงทุนจากบัญชีเงินฝากตามบัญชีที่ผู้ถือหน่วยลงทุนแจ้งไว้เมื่อขอใช้บริการ โดยบริษัทจัดการจะนำเงินที่ได้รับจากการสั่งซื้อหน่วยลงทุนนี้เก็บรักษาไว้ในบัญชีเงินฝากในนาม “บัญชีจองซื้อหน่วยลงทุนกองทุนเปิดเคแอม เวิลด์ บอนด์ เพื่อการเลี้ยงชีพ” โดยบัญชีจองซื้อหน่วยลงทุนดังกล่าว เป็นบัญชีประเภทกระแสรายวัน และ/หรือบัญชีประเภทออมทรัพย์ ซึ่งหากมีดอกเบี้ยรับหรือผลประโยชน์ใดๆ เกิดขึ้น บริษัทจัดการจะดำเนินการให้เป็นผลประโยชน์ของกองทุน

#### 5.3. บริการธนาคารทางโทรศัพท์ (Telephone Banking) ของธนาคารกรุงไทย

ในกรณีที่สั่งซื้อหน่วยลงทุนผ่านบริการธนาคารทางโทรศัพท์ (Telephone Banking) ของธนาคารกรุงไทยบริษัทจัดการจะหักเงินค่าซื้อหน่วยลงทุนจากบัญชีเงินฝากตามบัญชีที่ผู้ถือหน่วยลงทุนแจ้งไว้เมื่อขอใช้บริการ โดยบริษัทจัดการจะนำเงินที่ได้รับจากการสั่งซื้อหน่วยลงทุนนี้เก็บรักษาไว้ในบัญชีเงินฝากในนาม “บัญชีจองซื้อหน่วยลงทุนกองทุนเปิดเคแอม เวิลด์ บอนด์ เพื่อการเลี้ยงชีพ” โดยบัญชีจองซื้อหน่วยลงทุนดังกล่าว เป็นบัญชีประเภทกระแสรายวัน และ/หรือบัญชีประเภทออมทรัพย์ ซึ่งหากมีดอกเบี้ยรับหรือผลประโยชน์ใดๆ เกิดขึ้น บริษัทจัดการจะดำเนินการให้เป็นผลประโยชน์ของกองทุน

#### 5.4. หักบัญชีเงินฝากโดยอัตโนมัติ

บริษัทจะหักเงินโดยอัตโนมัติจากบัญชีเงินฝากประเภทออมทรัพย์หรือประเภทกระแสรายวันที่ธนาคารกรุงไทย ธนาคารหรือสถาบันการเงินอื่นซึ่งบริษัทจัดการจะแจ้งให้ทราบในอนาคต ตามที่ผู้ถือหน่วยลงทุนแจ้งไว้ โดยบริษัทจัดการจะนำเงินที่ได้รับจากการสั่งซื้อหน่วยลงทุนนี้เก็บรักษาไว้ในบัญชีเงินฝากในนาม “บัญชีจองซื้อหน่วยลงทุนกองทุนเปิดเคแอม เวิลด์ บอนด์ เพื่อการเลี้ยงชีพ” โดยบัญชีจองซื้อหน่วยลงทุนดังกล่าว เป็นบัญชีประเภทกระแสรายวัน และ/หรือบัญชีประเภทออมทรัพย์ ซึ่งหากมีดอกเบี้ยรับหรือผลประโยชน์ใดๆ เกิดขึ้น บริษัทจัดการจะดำเนินการให้เป็นผลประโยชน์ของกองทุน

#### 5.5. อินเทอร์เน็ต (Internet)

ผู้สั่งซื้อหน่วยลงทุนอาจสั่งซื้อหน่วยลงทุนผ่านบริการอินเทอร์เน็ต (Internet) ตามหลักเกณฑ์และเงื่อนไขที่บริษัทจัดการกำหนด โดยผู้สั่งซื้อหน่วยลงทุนจะต้องชำระเงินค่าซื้อหน่วยลงทุนตามวิธีการที่บริษัทจัดการกำหนด

#### 5.6. อีเมลหรือโทรศัพท์อื่นๆ

ผู้สั่งซื้อหน่วยลงทุนอาจสั่งซื้อหน่วยลงทุนผ่านบริการทางโทรศัพท์อัตโนมัติ (IVR) ของบริษัทจัดการ หรือผ่านบริการทางโทรศัพท์เคลื่อนที่ หรือผ่านบริการอินเทอร์เน็ต (Internet) หรือผ่านสื่ออิเล็กทรอนิกส์อื่นใดในทำนองเดียวกันตามหลักเกณฑ์ และเงื่อนไขที่บริษัทจัดการกำหนด โดยผู้สั่งซื้อหน่วยลงทุนจะต้องชำระเงินค่าซื้อหน่วยลงทุนตามวิธีการที่บริษัทจัดการกำหนด ทั้งนี้ บริษัทจัดการจะแจ้งให้ผู้ถือหน่วยลงทุนทราบล่วงหน้าโดยจะปิดประกาศ ณ สำนักงานของบริษัทจัดการ หรือผู้สนับสนุนการขายหรือรับซื้อคืน (ถ้ามี) ก่อนเปิดให้บริการ โดยไม่ถือเป็นการแก้ไขโครงการ

### 5.7. การสั่งซื้อหน่วยลงทุนผ่านไปรษณีย์

ผู้ถือหน่วยลงทุนอาจสั่งซื้อหน่วยลงทุนผ่านบริการสั่งซื้อหน่วยลงทุนทางไปรษณีย์ได้ โดยเป็นไปตามหลักเกณฑ์และเงื่อนไขที่บริษัทจัดการกำหนด โดยผู้สั่งซื้อหน่วยลงทุนจะต้องชำระเงินค่าซื้อหน่วยลงทุนตามวิธีการที่บริษัทจัดการกำหนด

### 6. การจัดสรรหน่วยลงทุน

บริษัทจัดการจะจัดสรรหน่วยลงทุนให้แก่ผู้สั่งซื้อโดยคำนวณจากจำนวนเงินที่ได้รับชำระหารด้วยราคาเสนอขายหน่วยลงทุน ณ สิ้นวันที่จำนวนเงินค่าสั่งซื้อหน่วยลงทุนจำนวนนั้นปรากฏในบัญชีของซื้อหน่วยลงทุนของกองทุน โดยจำนวนหน่วยลงทุนที่ได้รับจัดสรรจะคำนวณตามหลักสากลเป็นตัวเลขทศนิยม 5 ตำแหน่งแต่ใช้ทศนิยม 4 ตำแหน่งโดยตัดทศนิยมตำแหน่งที่ 5 ทิ้ง

ในกรณีที่จำนวนเงินที่ระบุในใบคำสั่งซื้อหน่วยลงทุนไม่ตรงกับจำนวนเงินที่บริษัทจัดการได้รับชำระ บริษัทจัดการจะจัดสรรหน่วยลงทุนให้ตามจำนวนเงินที่ได้รับชำระเป็นเกณฑ์

บริษัทจัดการขอสงวนสิทธิที่จะจัดสรรหน่วยลงทุนให้แก่คำสั่งซื้อหน่วยลงทุนด้วยวิธีหักเงินโดยอัตโนมัติจากบัญชีเงินฝากประเภทออมทรัพย์หรือประเภทกระแสรายวันของธนาคารกรุงไทย ธนาคารหรือสถาบันการเงินอื่น ก่อนคำสั่งซื้อหน่วยลงทุนที่ซื้อด้วยวิธีอื่นๆ สำหรับคำสั่งซื้อหน่วยลงทุนด้วยวิธีอื่นๆ บริษัทจัดการจะจัดสรรหน่วยลงทุนตามหลักการ “สั่งซื้อก่อนได้ก่อน”

ในกรณีที่การสั่งซื้อหน่วยลงทุนนั้นมีผลทำให้จำนวนหน่วยลงทุนของกองทุนเกินจำนวนหน่วยลงทุนที่ได้รับอนุมัติจากสำนักงานคณะกรรมการ ก.ล.ต. บริษัทจัดการจะจัดสรรหน่วยลงทุนโดยใช้หลักการ “สั่งซื้อก่อนได้ก่อน” ทั้งนี้ จะให้สิทธิแก่คำสั่งซื้อหน่วยลงทุนด้วยวิธีหักเงินโดยอัตโนมัติจากบัญชีเงินฝากประเภทออมทรัพย์หรือประเภทกระแสรายวันของธนาคารกรุงไทย ธนาคาร หรือสถาบันการเงินอื่นก่อนคำสั่งซื้อหน่วยลงทุนที่ซื้อด้วยวิธีอื่น ในกรณีที่สั่งซื้อหน่วยลงทุนพร้อมกันและมีหน่วยลงทุนไม่เพียงพอต่อการจัดสรร บริษัทจัดการจะพิจารณาจัดสรรหน่วยลงทุนที่เหลืออยู่ให้ผู้สั่งซื้อหน่วยลงทุนที่สั่งซื้อพร้อมกันนั้นตามสัดส่วนจำนวนหน่วยลงทุนที่ผู้สั่งซื้อหน่วยลงทุนแต่ละรายสั่งซื้อเข้ามา (Pro Rata) ทั้งนี้ บริษัทจัดการขอสงวนสิทธิที่จะจัดสรรหรือไม่จัดสรรหน่วยลงทุนแต่บางส่วนหรือทั้งหมดก็ได้ โดยไม่จำเป็นต้องแจ้งให้ทราบล่วงหน้า

ในกรณีที่บริษัทจัดการได้พิจารณาแล้วเห็นว่าการจัดสรรหน่วยลงทุนมีผลกระทบต่อการลงทุนของกองทุน หรือต่อผู้ถือหน่วยลงทุน หรือต่อชื่อเสียง หรือต่อความรับผิดชอบทางกฎหมายของบริษัทจัดการ บริษัทจัดการขอสงวนสิทธิที่จะจัดสรรหรือไม่จัดสรรหน่วยลงทุนแต่บางส่วนหรือทั้งหมดก็ได้ โดยไม่จำเป็นต้องแจ้งให้ผู้สั่งซื้อหน่วยลงทุนทราบล่วงหน้า

### 7. การคืนเงินค่าสั่งซื้อหน่วยลงทุน

ในกรณีที่ผู้สั่งซื้อหน่วยลงทุนและจำนวนหน่วยลงทุนที่ผู้สั่งซื้อรวมกันเกินจำนวนหน่วยลงทุนที่บริษัทจัดการจดทะเบียนกับสำนักงานคณะกรรมการ ก.ล.ต. ไว้ บริษัทจัดการจะจัดสรรหน่วยลงทุนตามหลักการสั่งซื้อก่อนได้ก่อน และหากมีการสั่งซื้อหน่วยลงทุนพร้อมกัน และมีหน่วยลงทุนไม่เพียงพอต่อการจัดสรร บริษัทจัดการจะพิจารณาจัดสรรหน่วยลงทุนที่เหลืออยู่ให้ผู้สั่งซื้อหน่วยลงทุนที่สั่งซื้อพร้อมกันนั้นตามสัดส่วนจำนวนหน่วยลงทุนที่ผู้สั่งซื้อหน่วยลงทุนแต่ละรายสั่งซื้อเข้ามา (Pro Rata) ทั้งนี้ บริษัทจัดการขอสงวนสิทธิที่จะจัดสรรหรือไม่จัดสรรหน่วยลงทุนแต่บางส่วนหรือทั้งหมดก็ได้โดยไม่ต้องแจ้งให้ทราบล่วงหน้า และบริษัทจัดการจะคืนเงินค่าสั่งซื้อหน่วยลงทุนที่ไม่ได้รับการจัดสรรพร้อมดอกเบี้ย (ถ้ามี) ให้ผู้สั่งซื้อหน่วยลงทุนตามวิธีการรับเงินค่าขายคืนหน่วยลงทุนที่ผู้สั่งซื้อหน่วยลงทุนระบุไว้ในใบคำขอเปิดบัญชีกองทุนภายใน 15 วันทำการนับตั้งแต่วันที่สั่งซื้อหน่วยลงทุน

## 8. เงื่อนไขการขายหน่วยลงทุน

ในการชำระค่าซื้อหน่วยลงทุน หากมิใช่กรณีที่ผู้สั่งซื้อหน่วยลงทุนขายคืนหน่วยลงทุนของกองทุนเปิดอื่นที่จัดตั้งโดยบริษัทจัดการเพื่อสั่งซื้อหน่วยลงทุนของกองทุนนี้ ผู้สั่งซื้อหน่วยลงทุนจะต้องชำระค่าซื้อหน่วยลงทุนด้วยเงินจนเต็มมูลค่า จะหักกลบลบหนักกับบริษัทจัดการไม่ได้

การสั่งซื้อหน่วยลงทุนจะสมบูรณ์ต่อเมื่อบริษัทจัดการได้รับเงินค่าสั่งซื้อหน่วยลงทุนครบถ้วนและได้ทำรายการขายหน่วยลงทุนแล้ว เพื่อให้บริษัทจัดการจัดสรรหน่วยลงทุน และผู้สั่งซื้อหน่วยลงทุนจะไม่สามารถยกเลิกคำสั่งซื้อหน่วยลงทุนได้ เว้นแต่จะได้รับอนุญาตจากบริษัทจัดการเป็นกรณีพิเศษ

อย่างไรก็ตาม บริษัทจัดการขอสงวนสิทธิที่จะปฏิเสธการสั่งซื้อตามคำสั่งซื้อหน่วยลงทุน ในกรณีดังต่อไปนี้

ก) คำสั่งซื้อที่จะมีผลให้ผู้ลงทุนรายใดถือหน่วยลงทุนมากกว่าร้อยละ 10 ของมูลค่าทรัพย์สินสุทธิของกองทุน

ข) บริษัทจัดการได้พิจารณาแล้วเห็นว่าคำสั่งซื้อหน่วยลงทุนในกรณีดังกล่าวมีผลกระทบต่อการลงทุนของกองทุน หรือต่อผู้ถือหน่วยลงทุน หรือต่อชื่อเสียง หรือต่อความรับผิดชอบทางกฎหมายของบริษัทจัดการ

สิทธิของผู้ถือหน่วยลงทุนจะเกิดขึ้นหลังจากนายทะเบียนหน่วยลงทุนได้บันทึกข้อมูลการสั่งซื้อหน่วยลงทุนของผู้สั่งซื้อหน่วยลงทุนในทะเบียนผู้ถือหน่วยลงทุนแล้วเท่านั้น

บริษัทจัดการขอสงวนสิทธิที่จะกำหนด แก้ไข เปลี่ยนแปลงหรือเพิ่มเติมเงื่อนไขในการสั่งซื้อหน่วยลงทุน โดยถือว่าได้รับมติจากผู้ถือหน่วยลงทุนแล้ว

## ข้อกำหนดการขายคืนหน่วยลงทุน

วิธีการรับซื้อคืนหน่วยลงทุน

- แบบดุลยพินิจของผู้ลงทุน

รายละเอียดวิธีการรับซื้อคืนหน่วยลงทุนเพิ่มเติม

### 1. วิธีการรับซื้อคืนหน่วยลงทุน

ในการขายคืนหน่วยลงทุน ผู้ถือหน่วยลงทุนสามารถเลือกขายคืนหน่วยลงทุนได้ ดังนี้

(1) การรับซื้อคืนหน่วยลงทุนที่บริษัทจัดการหรือผู้สนับสนุนการขายหรือรับซื้อคืน (ถ้ามี)

ผู้ถือหน่วยลงทุนสามารถขายคืนหน่วยลงทุนด้วยตนเองได้ที่บริษัทจัดการหรือผู้สนับสนุนการขายหรือรับซื้อคืน (ถ้ามี) ตามรายละเอียดวันทำการรับซื้อคืนหน่วยลงทุนที่ระบุไว้ในข้อ 5 ระยะเวลาในการรับซื้อคืน โดยกรอกใบคำสั่งขายคืนหน่วยลงทุน ระบุรายละเอียดให้ครบถ้วนและยื่นต่อบริษัทจัดการหรือผู้สนับสนุนการขายหรือรับซื้อคืน (ถ้ามี) ตั้งแต่เวลาเปิดทำการ จนถึงเวลา 15.30 น.

บริษัทถือว่าคำสั่งขายคืนที่ได้รับหลังจากวันและเวลาดังกล่าวเป็นคำสั่งขายคืนสำหรับวันทำการรับซื้อคืนหน่วยลงทุนครั้งถัดไป

ทั้งนี้ ผู้สนับสนุนการขายหรือรับซื้อคืน (ถ้ามี) จะต้องแจ้งให้บริษัทจัดการทราบโดยทันทีในกรณีที่ผู้ถือหน่วยลงทุนสั่งขายคืนหน่วยลงทุนเป็นมูลค่าตั้งแต่ 10 ล้านบาทขึ้นไป

(2) การรับซื้อคืนหน่วยลงทุนผ่านเครื่องฝากถอนเงินอัตโนมัติ (ATM) ของธนาคารกรุงไทย

บริษัทจัดการอาจเปิดให้บริการการรับซื้อคืนหน่วยลงทุนผ่านเครื่องฝากถอนเงินอัตโนมัติ (ATM) ของธนาคารกรุงไทย โดยเป็นไปตามหลักเกณฑ์ เงื่อนไขและวิธีการที่บริษัทจัดการกำหนด

(3) การรับซื้อคืนหน่วยลงทุนผ่านบริการธนาคารทางโทรศัพท์ (Telephone Banking) ของธนาคารกรุงไทย

บริษัทจัดการอาจเปิดให้บริการการรับซื้อคืนหน่วยลงทุนผ่านบริการธนาคารทางโทรศัพท์ (Telephone Banking) ของธนาคารกรุงไทย โดยเป็นไปตามหลักเกณฑ์ เงื่อนไขและวิธีการที่บริษัทจัดการกำหนด

(4) การรับซื้อคืนหน่วยลงทุนผ่านระบบอินเทอร์เน็ต (Internet)

บริษัทจัดการอาจเปิดให้บริการการรับซื้อคืนหน่วยลงทุนผ่านบริการระบบอินเทอร์เน็ต (Internet) โดยเป็นไปตามหลักเกณฑ์ เงื่อนไขและวิธีการที่บริษัทจัดการกำหนด

(5) การรับซื้อคืนหน่วยลงทุนผ่านการบริการธุรกรรมทางอิเล็กทรอนิกส์อื่น

บริษัทจัดการอาจจัดให้มีวิธีการรับซื้อคืนหน่วยลงทุนผ่านบริการทางโทรศัพท์อัตโนมัติ (IVR) ของบริษัทจัดการ หรือผ่านบริการทางโทรศัพท์เคลื่อนที่ หรือผ่านบริการอินเทอร์เน็ต (Internet) ของธนาคารกรุงไทย หรือผ่านสื่ออิเล็กทรอนิกส์อื่นใดในทำนองเดียวกัน เพื่อเป็นการอำนวยความสะดวกให้แก่ผู้ถือหน่วยลงทุนในอนาคต โดยไม่ถือว่าการแก้ไขโครงการ ทั้งนี้ บริษัทจัดการจะแจ้งให้ผู้ถือหน่วยลงทุนทราบล่วงหน้าโดยจะติดประกาศ ณ ที่ทำการของบริษัทจัดการ หรือผู้สนับสนุนการขายหรือรับซื้อคืน (ถ้ามี)

(6) การรับซื้อคืนหน่วยลงทุนผ่านไปรษณีย์

บริษัทจัดการอาจจัดให้มีการบริการรับซื้อคืนหน่วยลงทุนทางไปรษณีย์ได้ โดยเป็นไปตามหลักเกณฑ์ เงื่อนไขและวิธีการที่บริษัทจัดการกำหนด

2. เงื่อนไขในการรับซื้อคืนหน่วยลงทุน

การส่งขายคืนหน่วยลงทุนจะสมบูรณ์ต่อเมื่อบริษัทจัดการ หรือผู้สนับสนุนการขายหรือรับซื้อคืน (ถ้ามี) ได้รับคำสั่งขายคืนหน่วยลงทุนจากผู้ถือหน่วยลงทุน และได้ทำรายการรับซื้อคืนหน่วยลงทุนแล้ว

ผู้ส่งขายคืนหน่วยลงทุนไม่สามารถยกเลิกคำสั่งขายคืนหน่วยลงทุนได้ เว้นแต่จะได้รับอนุญาตจากบริษัทจัดการเป็นกรณีพิเศษหรือเป็นกรณีที่บริษัทจัดการอยู่ในระหว่างการดำเนินการตามข้อ "การเลื่อนกำหนดการชำระเงินค่าขายคืนหน่วยลงทุนคืนแก่ผู้ถือหน่วยลงทุน"

บริษัทจัดการขอสงวนสิทธิที่อาจจะลดหย่อนหรือยกเว้นค่าธรรมเนียมการขายคืนหน่วยลงทุนให้แก่ผู้ขายคืนหน่วยลงทุนที่ส่งขายคืนหน่วยลงทุนของกองทุนนี้เพื่อซื้อหน่วยลงทุนของกองทุนเปิดอื่นที่จัดการโดยบริษัทจัดการ

อนึ่ง ในกรณีที่บัญชีกองทุนไม่มีมูลค่าคงเหลือในบัญชีและบัญชีนั้นไม่มีการติดต่อขอใช้บริการเป็นเวลานานติดต่อกันเกิน 1 ปี บริษัทจัดการขอสงวนสิทธิที่จะปิดบัญชีดังกล่าวโดยไม่ต้องแจ้งให้ผู้ถือหน่วยลงทุนทราบล่วงหน้า

บริษัทจัดการขอสงวนสิทธิที่จะปฏิเสธคำสั่งขายคืนหน่วยลงทุน ในกรณีที่บริษัทพิจารณาแล้วเห็นว่าการสั่งขายคืนหน่วยลงทุนดังกล่าวมีผลกระทบต่อการลงทุนของกองทุน หรือต่อผู้ถือหน่วยลงทุน หรือต่อชื่อเสียงหรือต่อความรับผิดชอบทางกฎหมายของบริษัทจัดการ หรือเกิดเหตุการณ์ที่อยู่นอกเหนือการควบคุมของบริษัทจัดการ ซึ่งทำให้ไม่สามารถดำเนินการตามคำสั่งขายคืนได้

### 3. การจัดสรรเงินให้แก่ผู้สั่งขายคืนหน่วยลงทุน

การจัดสรรการรับซื้อคืนหน่วยลงทุนจะจัดสรรตามหลักการ “สั่งขายคืนก่อนได้ก่อน” ในกรณีที่สั่งขายคืนหน่วยลงทุนพร้อมกันและมีเงินสดไม่เพียงพอต่อการจัดสรรให้ทุกคำสั่งขายคืนหน่วยลงทุน บริษัทจัดการจะพิจารณาจัดสรรเงินที่มีในขณะนั้นให้ผู้สั่งขายคืนหน่วยลงทุนพร้อมกันนั้นตามสัดส่วนจำนวนหน่วยลงทุน หรือจำนวนเงินที่ผู้สั่งขายคืนหน่วยลงทุนแต่ละรายสั่งขายคืนมานั้น

ยกเว้นในกรณีตามข้อ "การเลื่อนกำหนดการชำระเงินค่าขายคืนหน่วยลงทุนคืนแก่ผู้ถือหน่วยลงทุน" หรือ "การไม่ขายหรือไม่รับซื้อคืนหน่วยลงทุนตามคำสั่งซื้อหรือคำสั่งขายคืนหน่วยลงทุน" หรือ "การหยุดรับซื้อคืนหน่วยลงทุน" บริษัทจัดการจะจัดสรรเงินให้แก่ผู้สั่งขายคืนหน่วยลงทุน โดยคำนวณราคารับซื้อคืนหน่วยลงทุน ณ สิ้นวันที่บริษัทจัดการรับซื้อคืนหน่วยลงทุน

ในกรณีที่ผู้สั่งขายคืนเป็นจำนวนหน่วยลงทุน บริษัทจัดการจะคำนวณจำนวนเงินที่สั่งขายคืนโดย คูณจำนวนหน่วยลงทุนด้วยราคารับซื้อคืนหน่วยลงทุนที่คำนวณได้ ณ สิ้นวันที่ทำการรับซื้อคืนนั้น

ในกรณีที่ผู้สั่งขายคืนหน่วยลงทุนเป็นจำนวนเงิน บริษัทจัดการจะคำนวณจำนวนหน่วยลงทุนที่สั่งขายคืนด้วย ราคารับซื้อคืนหน่วยลงทุนที่คำนวณได้ ณ วันที่ทำการรับซื้อคืนหน่วยลงทุนนั้น ทั้งนี้ จำนวนหน่วยลงทุนที่คำนวณได้จะเป็นตัวเลขทศนิยม 4 ตำแหน่ง โดยตัดทศนิยมตำแหน่งที่ 5 ทิ้ง

การขายคืนหน่วยลงทุนจะสมบูรณ์ต่อเมื่อบริษัทจัดการ หรือนายทะเบียนได้ตรวจสอบแล้วว่าผู้สั่งขายคืนหน่วยลงทุนมีจำนวนหน่วยลงทุนตามทะเบียนผู้ถือหน่วยลงทุนเพียงพอกับจำนวนหน่วยลงทุนที่สั่งขายคืน

ในกรณีที่จำนวนหน่วยลงทุนที่ผู้ถือหน่วยลงทุนสั่งขายคืนเกินกว่าจำนวนหน่วยลงทุนทั้งหมดที่ผู้ถือหน่วยลงทุนมีอยู่ตามทะเบียนผู้ถือหน่วยลงทุน บริษัทจัดการจะถือว่าผู้ถือหน่วยลงทุนประสงค์จะขายคืนหน่วยลงทุนทั้งหมดเท่าที่ปรากฏอยู่ตามทะเบียนผู้ถือหน่วยลงทุน

ในกรณีที่ผู้สั่งขายคืนหน่วยลงทุนสั่งขายคืนหน่วยลงทุนและการขายคืนดังกล่าวเป็นผลให้หน่วยลงทุนที่ผู้ถือหน่วยลงทุนถือตามทะเบียนผู้ถือหน่วยลงทุนมีมูลค่าต่ำกว่ามูลค่าขั้นต่ำของการดำรงหน่วยลงทุน บริษัทจัดการอาจดำเนินการรับซื้อคืนหน่วยลงทุนที่เหลืออยู่ทั้งหมดของผู้ถือหน่วยลงทุน โดยบริษัทจัดการจะคิดค่าธรรมเนียมการรับซื้อคืนหน่วยลงทุนที่เหลืออยู่ทั้งหมดนั้นด้วยวิธีการเดียวกับหน่วยลงทุนที่ผู้ถือหน่วยลงทุนสั่งขายคืนและทำให้เกิดการรับซื้อคืนหน่วยลงทุนทั้งหมดนั้น ทั้งนี้ หากมีการเปลี่ยนแปลงมูลค่าขั้นต่ำของการดำรงหน่วยลงทุน บริษัทจัดการจะแจ้งให้ผู้สนับสนุนการขายหรือรับซื้อคืน (ถ้ามี) ทราบล่วงหน้าไม่น้อยกว่า 7 วันเพื่อให้ผู้สนับสนุนการขายหรือรับซื้อคืน (ถ้ามี) ติตประกาศให้ผู้ลงทุนทราบ

บริษัทจัดการจะจัดสรรเงินให้แก่ผู้สั่งขายคืนหน่วยลงทุนตามการสั่งขายคืนหน่วยลงทุนที่สมบูรณ์ ซึ่งเป็นไปตามเงื่อนไขข้างต้นเท่าที่บริษัทจัดการสามารถรับซื้อคืนได้จากจำนวนเงินสดของกองทุน



บริษัทจัดการจะยกเลิกจำนวนหน่วยลงทุนที่รับซื้อคืนในทะเบียนหน่วยลงทุนในวันทำการถัดจากวันทำการรับซื้อคืนหน่วยลงทุนจำนวนนั้น

#### 4. การชำระเงินค่ารับซื้อคืนหน่วยลงทุน

บริษัทจัดการจะชำระเงินค่ารับซื้อคืนหน่วยลงทุนให้แก่ผู้ขายคืนหน่วยลงทุนภายใน 5 วันทำการนับตั้งแต่วันที่ถัดจากวันคำนวณมูลค่าทรัพย์สินสุทธิ มูลค่าหน่วยลงทุน และราคาหน่วยลงทุน โดยมีให้ในวันหยุดทำการของผู้ประกอบธุรกิจการจัดการกองทุนต่างประเทศที่มีลักษณะในทำนองเดียวกับธุรกิจการจัดการกองทุนรวม และผู้ประกอบธุรกิจที่เกี่ยวข้องในต่างประเทศซึ่งจะส่งผลกระทบต่อชำระราคา ในการชำระเงินค่าขายคืนหน่วยลงทุนให้แก่ผู้ถือหน่วยลงทุน บริษัทจัดการจะชำระเงินค่ารับซื้อคืนหน่วยลงทุนให้แก่ผู้ถือหน่วยลงทุนตามวิธีการที่ผู้ถือหน่วยลงทุนระบุไว้ในใบคำขอเปิดบัญชีผู้ถือหน่วยลงทุน

#### รายละเอียดระยะเวลาในการรับซื้อคืน :

ผู้ถือหน่วยลงทุนสามารถทำการส่งขายคืนหน่วยลงทุนได้ที่บริษัทจัดการ หรือผู้สนับสนุนการขายหรือรับซื้อคืน (ถ้ามี) ได้ทุกวันทำการซื้อขายหน่วยลงทุน ในระหว่างเวลาเริ่มเปิดทำการ – 15.30 น. โดยบริษัทจัดการจะประกาศวันที่มีใช้วันทำการซื้อขายหน่วยลงทุนให้ทราบล่วงหน้า โดยปิดประกาศ ณ สำนักงานของบริษัทจัดการ หรือผู้สนับสนุนการขายหรือรับซื้อคืน (ถ้ามี)

ทั้งนี้ บริษัทจัดการขอสงวนสิทธิ์ที่จะเปลี่ยนแปลงวันที่มีใช้วันทำการซื้อขายหน่วยลงทุนดังกล่าว ในกรณีที่กองทุนได้รับผลกระทบจากการชำระหรือรับชำระเงินค่าซื้อหน่วยลงทุนจากกองทุนหลัก หรือกรณีอื่นๆ โดยบริษัทจัดการจะแจ้งให้ผู้ถือหน่วยลงทุนทราบล่วงหน้า โดยปิดประกาศ ณ สำนักงานของบริษัทจัดการ หรือผู้สนับสนุนการขายหรือรับซื้อคืน (ถ้ามี)

วันทำการซื้อขาย หมายถึง วันทำการซื้อขายหน่วยลงทุนที่บริษัทจัดการกำหนดไว้ในรายละเอียดโครงการ ซึ่งเป็นวันที่ตามปฏิทินที่เป็นวันทำการตามปกติของบริษัทจัดการ และวันทำการของประเทศที่กองทุนหลักลงทุน และวันทำการของประเทศที่เกี่ยวข้องกับการลงทุนในต่างประเทศ (ถ้ามี) หรือตามที่บริษัทจัดการจะประกาศกำหนดเพิ่มเติม

#### ข้อกำหนดการสับเปลี่ยนหน่วยลงทุน :

การสับเปลี่ยนการถือหน่วยลงทุน คือ การขายคืนหน่วยลงทุนของกองทุนรวมหนึ่ง (“กองทุนต้นทาง”) เพื่อซื้อหน่วยลงทุนของกองทุนรวมอีกกองทุนหนึ่ง (“กองทุนปลายทาง”) โดยบริษัทจัดการหรือผู้สนับสนุนการขายหรือรับซื้อคืนหน่วยลงทุน (ถ้ามี) จะดำเนินการนำเงินค่าขายคืนหน่วยลงทุนตามราคาซื้อคืน จากกองทุนต้นทางซึ่งได้หักค่าธรรมเนียมการสับเปลี่ยนหน่วยลงทุน (ถ้ามี) ไปชำระค่าซื้อหน่วยลงทุนของกองทุนปลายทาง ตามราคาขาย และเงื่อนไขที่ระบุไว้ในโครงการ ทั้งนี้ บริษัทจัดการหรือผู้สนับสนุนการขายหรือรับซื้อคืน (ถ้ามี) จะส่งมอบหลักฐานการรับคำสั่งสับเปลี่ยนหน่วยลงทุนให้แก่ผู้ถือหน่วยลงทุนไว้เป็นหลักฐาน

ในกรณีที่บริษัทจัดการพิจารณาเห็นว่าการสับเปลี่ยนหน่วยลงทุนมีผลกระทบต่อการลงทุนของกองทุนรวม หรือกระทบต่อผลประโยชน์ของผู้ถือหน่วยลงทุน หรือ ต่อชื่อเสียง หรือต่อความรับผิดชอบทางกฎหมายของบริษัทจัดการ บริษัทจัดการขอสงวนสิทธิ์ที่จะปิดรับคำสั่งสับเปลี่ยนหน่วยลงทุนชั่วคราว ณ เวลาใดเวลาหนึ่ง หรือถาวร โดยบริษัทจะปิดประกาศ ณ สำนักงานของบริษัทจัดการ และ/หรือผู้สนับสนุนการขายหรือรับซื้อคืน (ถ้ามี) และแจ้งให้ผู้ถือหน่วยทราบโดยพลัน

บริษัทจัดการขอสงวนสิทธิ์ที่จะปฏิเสธการทำรายการสับเปลี่ยนหน่วยลงทุนจากกองทุนรวมอื่นมายังกองทุนรวมเพื่อการเลี้ยงชีพภายใต้การจัดการของบริษัทจัดการ หากการสับเปลี่ยนนั้นทำให้ผู้ถือหน่วยลงทุนไม่ได้รับหน่วยลงทุนของกองทุนปลายทางภายในวันทำการซื้อขาย

สุดท้ายของปีนั้นๆ เพื่อประโยชน์ในการแสดงรายงานในหนังสือรับรองการซื้อหน่วยลงทุนตามกฎหมายว่าด้วยหลักทรัพย์และตลาดหลักทรัพย์

บริษัทจัดการจะเปิดบริการการสับเปลี่ยนหน่วยลงทุนสำหรับกองทุนที่อยู่ภายใต้การบริหารจัดการของบริษัทจัดการที่บริษัทจัดการเปิดให้บริการสับเปลี่ยนหน่วยลงทุนให้เท่านั้น

## 1 รูปแบบการสับเปลี่ยนหน่วยลงทุน

1) การสับเปลี่ยนหน่วยลงทุนระหว่างกองทุนรวมภายใต้การจัดการของบริษัทจัดการ

### วิธีการสับเปลี่ยนหน่วยลงทุน

1.1) การสับเปลี่ยนหน่วยลงทุนที่บริษัทจัดการ หรือผู้สนับสนุนการขายหรือรับซื้อคืน (ถ้ามี)

บริษัทจัดการจะดำเนินการสับเปลี่ยนการถือหน่วยลงทุน ตามหลักเกณฑ์และวิธีการ ดังนี้

1.1.1) ผู้ถือหน่วยลงทุนสามารถติดต่อขอรับใบคำสั่งสับเปลี่ยนหน่วยลงทุนได้ที่บริษัทจัดการหรือผู้สนับสนุนการขายหรือรับซื้อคืน (ถ้ามี)

ภายในวันและเวลาที่ระบุในข้อ 3 วันและเวลาในการสับเปลี่ยนหน่วยลงทุน

1.1.2) ผู้ถือหน่วยลงทุนที่ประสงค์จะสับเปลี่ยนหน่วยลงทุนจะต้องกรอกรายละเอียดในใบคำสั่งสับเปลี่ยนหน่วยลงทุนให้ครบถ้วนชัดเจน โดยระบุชื่อกองทุนต้นทาง และชื่อกองทุนปลายทางที่ต้องการสับเปลี่ยนหน่วยลงทุน รวมทั้งจำนวนเงิน หรือจำนวนหน่วยลงทุนที่จะออกจากกองทุนต้นทาง และรายละเอียดอื่นๆ ที่บริษัทจัดการกำหนด และยื่นคำสั่งต่อบริษัทจัดการหรือผู้สนับสนุนการขายหรือรับซื้อคืนหน่วยลงทุน (ถ้ามี) ทั้งนี้ บริษัทจัดการหรือผู้สนับสนุนการขายหรือรับซื้อคืน (ถ้ามี) จะส่งมอบหลักฐานการสับเปลี่ยนให้แก่ผู้ถือหน่วยลงทุนไว้เป็นหลักฐาน

1.1.3) ในการสับเปลี่ยนหน่วยลงทุนกองทุนนี้ผู้ถือหน่วยลงทุนจะต้องสั่งสับเปลี่ยนหน่วยลงทุนครั้งละไม่ต่ำกว่าจำนวนหน่วยลงทุนขั้นต่ำของการซื้อขายคืนที่กำหนดไว้ในโครงการจัดการ

1.1.4) ในกรณีที่ผู้ถือหน่วยลงทุนสับเปลี่ยนหน่วยลงทุนแล้วเป็นผลให้จำนวนหน่วยลงทุนคงเหลือในบัญชีต่ำกว่าจำนวนหน่วยลงทุนคงเหลือในบัญชีขั้นต่ำที่บริษัทจัดการกำหนด บริษัทจัดการจะถือว่าผู้ถือหน่วยลงทุนประสงค์จะสับเปลี่ยนหน่วยลงทุนทั้งหมดเท่าที่ปรากฏอยู่ในรายการที่บันทึกโดยนายทะเบียนหน่วยลงทุนนั้น

1.1.5) ในกรณีที่ผู้ถือหน่วยลงทุนทำรายการสับเปลี่ยนหน่วยลงทุนออกจากกองทุนนี้ หากจำนวนเงินทั้งหมดที่ได้จากการขายคืนหน่วยลงทุนมีไม่เพียงพอที่จะนำไปซื้อหน่วยลงทุนของกองทุนอื่น ตามมูลค่าขั้นต่ำที่ระบุไว้ในโครงการของกองทุนปลายทาง บริษัทจัดการขอสงวนสิทธิที่จะปฏิเสธการทำรายการสับเปลี่ยนหน่วยลงทุนดังกล่าว

1.1.6) ในกรณีที่ผู้ถือหน่วยลงทุนทำรายการสับเปลี่ยนหน่วยลงทุนเข้าจากกองทุนอื่นมายังกองทุนนี้ และจำนวนเงินที่ได้ไม่เพียงพอที่จะนำไปซื้อหน่วยลงทุน บริษัทจัดการขอสงวนสิทธิที่จะไม่นำเงินดังกล่าวมาซื้อหน่วยลงทุนของกองทุนนี้ตามที่ระบุไว้ในคำสั่งสับเปลี่ยนหน่วยลงทุน

1.1.7) ในกรณีที่ผู้ถือหน่วยลงทุนได้ยื่นคำสั่งสับเปลี่ยนหน่วยลงทุนต่อบริษัทจัดการหรือผู้สนับสนุนการขายหรือรับซื้อคืนหน่วยลงทุน (ถ้ามี) และบริษัทจัดการหรือผู้สนับสนุนการขายหรือรับซื้อคืน (ถ้ามี) ยังไม่สามารถสับเปลี่ยนหน่วยลงทุนของผู้ถือหน่วยลงทุนได้ เนื่องจากอยู่ในระหว่างการดำเนินการของบริษัทจัดการตามข้อ “การไม่ขายไม่รับซื้อคืนไม่รับสับเปลี่ยนหน่วยลงทุนตามสั่ง” “การหยุดขายหรือรับซื้อคืนหน่วยลงทุน” บริษัทจัดการจะถือว่าคำสั่งสับเปลี่ยนหน่วยลงทุนดังกล่าวเป็นคำสั่งสับเปลี่ยนหน่วยลงทุนของวันแรกที่จะเปิดทำการสับเปลี่ยนครั้งต่อไป

1.1.8) เมื่อผู้ถือหน่วยลงทุนที่สั่งสับเปลี่ยนหน่วยลงทุนแล้วจะเพิกถอนรายการสับเปลี่ยนไม่ได้ หากรายการดังกล่าวนั้น บริษัทจัดการหรือผู้สนับสนุนการขายหรือรับซื้อคืนหน่วยลงทุน (ถ้ามี) ได้ทำรายการจนเสร็จสิ้นสมบูรณ์แล้ว ไม่ว่าจะกรณีใดๆ ทั้งสิ้น

ทั้งนี้ เงื่อนไขการสับเปลี่ยนหน่วยลงทุนดังกล่าวข้างต้น อาจมีการเปลี่ยนแปลงภายใต้วิธีการที่บริษัทจัดการเห็นสมควร โดยไม่ต้องแจ้งให้ผู้ถือหน่วยลงทุนทราบล่วงหน้า

### 1.2) การสับเปลี่ยนหน่วยลงทุนผ่านระบบอินเทอร์เน็ต

บริษัทจัดการอาจเปิดให้บริการการสับเปลี่ยนหน่วยลงทุนผ่านบริการระบบอินเทอร์เน็ต (Internet) โดยเป็นไปตามหลักเกณฑ์ เงื่อนไขและวิธีการที่บริษัทจัดการกำหนด

### 1.3) การสับเปลี่ยนหน่วยลงทุนผ่านการบริการธุรกรรมทางอิเล็กทรอนิกส์อื่น

บริษัทจัดการอาจจัดให้มีวิธีการสับเปลี่ยนหน่วยลงทุนผ่านบริการอินเทอร์เน็ต (Internet) หรือผ่านเครื่องฝากถอนเงินอัตโนมัติ (ATM) หรือผ่านบริการธนาคารทางโทรศัพท์ (Telephone Banking) ของธนาคารกรุงไทย หรือผ่านสื่ออิเล็กทรอนิกส์อื่นใดในทำนองเดียวกัน เพื่อเป็นการอำนวยความสะดวกให้แก่ผู้ถือหน่วยลงทุนในอนาคต ทั้งนี้ บริษัทจัดการจะแจ้งให้ผู้ถือหน่วยลงทุนทราบล่วงหน้าโดยจะติดประกาศ ณ ที่ทำการของบริษัทจัดการ หรือผู้สนับสนุนการขายหรือรับซื้อคืนหน่วยลงทุน (ถ้ามี)

## 2) การสับเปลี่ยนหน่วยลงทุนจากกองทุนรวมเพื่อการเลี้ยงชีพภายใต้การบริหารจัดการของบริษัทจัดการอื่น มายังกองทุนรวมเพื่อการเลี้ยงชีพของบริษัทจัดการ

ผู้ถือหน่วยลงทุนที่มีความประสงค์จะสับเปลี่ยนหน่วยลงทุนจากกองทุนอื่นมายังกองทุนรวมเพื่อการเลี้ยงชีพของบริษัทจัดการ สามารถทำได้ โดยกรอกรายละเอียดใน “ใบคำสั่งสับเปลี่ยนกองทุนรวมเพื่อการเลี้ยงชีพ หรือกองทุนรวมหุ้นระยะยาว ระหว่าง บลจ.” หรือใบคำสั่งอื่นใดที่บริษัทจัดการจะกำหนดเพิ่มเติม ระบุจำนวนเงินที่ต้องการสับเปลี่ยน ชื่อกองทุน และรายละเอียดอื่นๆ ที่บริษัทจัดการกำหนด เพื่อประกอบการสับเปลี่ยนหน่วยลงทุนไปยังที่บริษัทจัดการหรือผู้สนับสนุนการขายหรือรับซื้อคืน (ถ้ามี) โดยบริษัทจัดการหรือผู้สนับสนุนการขายหรือรับซื้อคืน (ถ้ามี) จะส่งมอบสำเนาหลักฐานการรับคำสั่งสับเปลี่ยนหน่วยลงทุนให้แก่ผู้ถือหน่วยลงทุนไว้เป็นหลักฐาน

บริษัทจัดการจะยึดถือจำนวนเงินที่ได้รับจากการขายคืนหน่วยลงทุนของกองทุนรวมเพื่อการเลี้ยงชีพของบริษัทจัดการอื่น และข้อมูลการลงทุนเดิม ตามที่ได้ระบุในหนังสือรับรองการโอนหน่วยลงทุนในกองทุนรวมเพื่อการเลี้ยงชีพ ตามกฎหมายว่าด้วยหลักทรัพย์และตลาดหลักทรัพย์ ภายใต้ชื่อของผู้ถือหน่วยลงทุน และต้องนำส่งเงินลงทุนโดยบริษัทจัดการนั้นๆ โดยเช็ค หรือเงินโอน หรือวิธีการอื่นใด เป็นเงินค่าซื้อหน่วยลงทุนของกองทุนรวมเพื่อการเลี้ยงชีพนี้ ภายในระยะเวลาที่กำหนดไว้ในกฎหมายภาษีอากร

บริษัทจัดการจะถือวันที่ทำรายการสับเปลี่ยนเข้าให้เป็นไปตามเงื่อนไขที่ระบุในข้อ 2 เว้นแต่ในกรณีที่บริษัทจัดการของกองทุนรวมเพื่อการเลี้ยงชีพอื่น (กองทุนต้นทาง) นำส่งเงินลงทุน โดยเช็ค เงินโอน หรือวิธีการอื่นใด ล่าช้ากว่าเงื่อนไขที่ระบุในข้อ 2 แต่ยังไม่เกินกว่าวันที่กำหนดในกฎหมายภาษีอากร บริษัทจัดการขอสงวนสิทธิในการพิจารณาวันที่ทำรายการสับเปลี่ยนเข้าให้นอกเหนือจากเงื่อนไขที่ระบุไว้ในข้อ 2 ได้ โดยเป็นไปตามที่บริษัทจัดการกำหนด อย่างไรก็ตาม ในกรณีที่บริษัทจัดการของกองทุนรวมเพื่อการเลี้ยงชีพอื่น (กองทุนต้นทาง) นำส่งเงินลงทุน โดยเช็ค เงินโอน หรือวิธีการอื่นใด ล่าช้ากว่าวันที่กำหนดไว้ในกฎหมายภาษีอากร บริษัทจัดการจะถือว่ารายการดังกล่าวเป็นรายการซื้อ มิใช่รายการสับเปลี่ยนหน่วยลงทุน โดยระบุไว้ในหนังสือรับรองการซื้อหน่วยลงทุนในกองทุนรวมเพื่อการเลี้ยงชีพตามกฎหมายว่าด้วยหลักทรัพย์และตลาดหลักทรัพย์ เพื่อแนบเป็นหลักฐานประกอบการยื่นแบบแสดงรายการภาษีเงินได้ประจำปี

## 3) การสับเปลี่ยนหน่วยลงทุนจากกองทุนรวมเพื่อการเลี้ยงชีพภายใต้การจัดการของบริษัทจัดการไปยังกองทุนรวมเพื่อการเลี้ยงชีพภายใต้การจัดการของบริษัทจัดการอื่น

ผู้ถือหน่วยลงทุนที่มีความประสงค์จะสับเปลี่ยนหน่วยลงทุนจากกองทุนไปยังกองทุนรวมเพื่อการเลี้ยงชีพภายใต้การจัดการของบริษัทจัดการอื่นสามารถทำได้โดยกรอกรายละเอียดใน “ใบคำสั่งสับเปลี่ยนกองทุนรวมเพื่อการเลี้ยงชีพ หรือกองทุนรวมหุ้นระยะยาว ระหว่าง บลจ.” หรือใบคำสั่งอื่นใดที่บริษัทจัดการจะกำหนดเพิ่มเติม โดยระบุชื่อของกองทุนต้นทาง จำนวนเงินที่ต้องการได้รับจากการขายคืนกองทุนต้นทางเพื่อไปลงทุนในกองทุนปลายทางหรือจำนวนหน่วยลงทุนที่ต้องการจะสับเปลี่ยนออกจากกองทุนต้นทาง ชื่อบริษัทจัดการของกองทุนปลายทาง พร้อมทั้งเอกสารอื่นใดที่บริษัทจัดการกำหนด และชื่อบัญชีของชื่อหน่วยลงทุนของบริษัทจัดการของกองทุนปลายทางเพื่อประกอบการสับเปลี่ยนหน่วยลงทุนไปยังที่บริษัทจัดการหรือผู้สนับสนุนการขายหรือรับซื้อคืน (ถ้ามี) โดยบริษัทจัดการหรือผู้สนับสนุนการขายหรือรับซื้อคืน (ถ้ามี) จะส่งมอบสำเนาหลักฐานการรับคำสั่งสับเปลี่ยนหน่วยลงทุนให้แก่ผู้ถือหน่วยลงทุนไว้เป็นหลักฐาน ทั้งนี้ ผู้ถือหน่วยลงทุนมีหน้าที่ที่จะต้องแจ้งต่อบริษัทจัดการของกองทุนปลายทางนั้นถึงการทำการสับเปลี่ยนหน่วยลงทุนดังกล่าวเอง

ในกรณีที่ผู้ถือหน่วยลงทุนระบุจำนวนหน่วยลงทุนหรือจำนวนเงินที่ต้องการสับเปลี่ยนมากกว่าจำนวนหน่วยลงทุนหรือมูลค่าหน่วยลงทุนคงเหลือในทะเบียนผู้ถือหน่วยลงทุน บริษัทจัดการจะถือว่าผู้ถือหน่วยลงทุนประสงค์จะสับเปลี่ยนหน่วยลงทุนทั้งหมดเท่าที่ปรากฏอยู่ในทะเบียนผู้ถือหน่วยลงทุน

ในกรณีที่ผู้ถือหน่วยลงทุนสับเปลี่ยนหน่วยลงทุนแล้วเป็นผลให้จำนวนหน่วยลงทุนคงเหลือในบัญชีต่ำกว่าจำนวนหน่วยลงทุนคงเหลือในบัญชีขั้นต่ำที่บริษัทจัดการกำหนด บริษัทจัดการจะถือว่าผู้ถือหน่วยลงทุนประสงค์จะสับเปลี่ยนหน่วยลงทุนทั้งหมดเท่าที่ปรากฏอยู่ในรายการที่บันทึกโดยนายทะเบียนหน่วยลงทุนนั้น

บริษัทจัดการจะชำระค่าขายคืนหน่วยลงทุนสำหรับการสับเปลี่ยนหน่วยลงทุน ซึ่งหักค่าธรรมเนียมการสับเปลี่ยนหน่วยลงทุน (ถ้ามี) ในกรณีดังกล่าวให้แก่กองทุนรวมเพื่อการเลี้ยงชีพที่ผู้ถือหน่วยประสงค์จะซื้อหน่วยลงทุนหรือบริษัทจัดการที่รับผิดชอบดำเนินการกองทุนรวมเพื่อการเลี้ยงชีพดังกล่าวตามที่ระบุไว้ในใบคำสั่งสับเปลี่ยนหน่วยลงทุนภายในระยะเวลาที่ไม่เกินกว่าวันที่สำนักงานคณะกรรมการ ก.ล.ต. และ/หรือ กฎหมายภาษีอากรกำหนด การสั่งสับเปลี่ยนหน่วยลงทุนจะสมบูรณ์ต่อเมื่อบริษัทจัดการ หรือผู้สนับสนุนการขายหรือรับซื้อคืน (ถ้ามี) ได้รับคำสั่งสับเปลี่ยนหน่วยลงทุนจากผู้ถือหน่วยลงทุนและได้ทำสับเปลี่ยนหน่วยลงทุนแล้ว ทั้งนี้ ผู้ถือหน่วยลงทุนจะต้องศึกษารายละเอียดเกี่ยวกับมูลค่าขั้นต่ำในการขายหน่วยลงทุนของกองทุนปลายทางด้วย หากมูลค่าเงินโอนไปเพื่อซื้อหน่วยลงทุนกองทุนรวมเพื่อการเลี้ยงชีพไม่เพียงพอต่อมูลค่าขั้นต่ำของการขายหน่วยลงทุนของกองทุนปลายทาง ผู้ถือหน่วยลงทุนอาจเสียสิทธิประโยชน์ทางภาษีได้

## 2. ราคาขายและรับซื้อคืนหน่วยลงทุนกรณีสับเปลี่ยนหน่วยลงทุน

บริษัทจัดการจะใช้มูลค่าหน่วยลงทุนดังต่อไปนี้เป็นเกณฑ์ในการกำหนดราคาขายและราคาซื้อคืนหน่วยลงทุน กรณีสับเปลี่ยนหน่วยลงทุนดังนี้

2.1 การกำหนดราคาซื้อคืนกรณีเป็นกองทุนต้นทาง จะใช้ราคาซื้อคืนหน่วยลงทุน ณ สิ้นวันทำการซื้อขายที่บริษัทจัดการหรือผู้สนับสนุนการขายหรือรับซื้อคืนหน่วยลงทุนได้รับคำสั่งสับเปลี่ยนหน่วยลงทุนและบริษัทจัดการหรือผู้สนับสนุนการขายหรือรับซื้อคืนหน่วยลงทุนได้ทำการสับเปลี่ยนหน่วยลงทุนแล้ว หักด้วยค่าธรรมเนียมและค่าใช้จ่ายในการสับเปลี่ยนหน่วยลงทุน (ถ้ามี)

2.2 การกำหนดราคาขายหน่วยลงทุนกรณีเป็นกองทุนปลายทาง จะใช้ราคาขายหน่วยลงทุน ณ สิ้นวันทำการซื้อขายที่บริษัทจัดการกำหนดขึ้นเป็นการทั่วไป ทั้งนี้ วันทำการซื้อขายดังกล่าวจะต้องไม่เกินวันทำการที่กองทุนได้รับเงินจากกองทุนต้นทาง

## 3. วันและเวลาในการสับเปลี่ยนหน่วยลงทุน

ผู้ถือหน่วยลงทุนสามารถสั่งลับเปลี่ยนหน่วยลงทุนได้ที่บริษัทจัดการ และ/หรือผู้สนับสนุนการขายหรือรับซื้อคืน (ถ้ามี) ได้ทุกวันทำการซื้อขายหน่วยลงทุน ในระหว่างเวลาเริ่มเปิดทำการ – 15.30 น. โดยบริษัทจัดการจะประกาศวันที่มีใช้วันทำการซื้อขายหน่วยลงทุนให้ทราบล่วงหน้า โดยปิดประกาศ ณ สำนักงานของบริษัทจัดการ และ/หรือผู้สนับสนุนการขายหรือรับซื้อคืน (ถ้ามี)

ทั้งนี้ บริษัทจัดการขอสงวนสิทธิ์ที่จะเปลี่ยนแปลงวันที่มีใช้วันทำการซื้อขายหน่วยลงทุนดังกล่าว ในกรณีที่กองทุนได้รับผลกระทบจากการชำระหรือรับชำระเงินค่าซื้อหน่วยลงทุนจากกองทุนหลัก หรือกรณีอื่นๆ โดยบริษัทจัดการจะแจ้งให้ผู้ถือหน่วยลงทุนทราบล่วงหน้า โดยปิดประกาศ ณ สำนักงานของบริษัทจัดการ และ/หรือผู้สนับสนุนการขายหรือรับซื้อคืน (ถ้ามี)

วันทำการซื้อขาย หมายถึง วันทำการซื้อขายหน่วยลงทุนที่บริษัทจัดการกำหนดไว้ในรายละเอียดโครงการ ซึ่งเป็นวันที่ตามปฏิทินที่เป็นวันทำการตามปกติของบริษัทจัดการ และวันทำการของประเทศที่กองทุนหลักลงทุน และวันทำการของประเทศที่เกี่ยวข้องกับการลงทุนในต่างประเทศ (ถ้ามี) หรือตามที่บริษัทจัดการจะประกาศกำหนดเพิ่มเติม

#### รายละเอียดเพิ่มเติมข้อกำหนดการซื้อ ขายคืน และลับเปลี่ยนหน่วยลงทุน

บริษัทจัดการขอสงวนสิทธิ์ที่จะพิจารณาเปลี่ยนแปลง วัน เวลา และวิธีการซื้อหรือขายคืนหรือลับเปลี่ยนหน่วยลงทุน ดังนี้

- (1) บริษัทจัดการอาจจะทำการแก้ไข เปลี่ยนแปลง เพิ่มหรือลด วันและเวลาในการรับคำสั่งซื้อหรือขายคืนหรือลับเปลี่ยนหน่วยลงทุนหากเห็นว่าเกิดเหตุการณ์ใดๆ ที่ส่งผลกระทบต่อ การส่งคำสั่งซื้อหรือขายคืนหรือลับเปลี่ยนหน่วยลงทุนของกองทุนรวมต่างประเทศ หรืออาจมีผลกระทบต่อระยะเวลาการชำระเงินหรือรับชำระเงินค่าซื้อหน่วยลงทุนของกองทุนรวมต่างประเทศ หรืออาจมีผลให้ไม่สามารถหาหลักทรัพย์ที่จะลงทุนเพื่อให้เป็นไปตามวัตถุประสงค์และนโยบายการลงทุนได้ หรือกรณีที่เห็นว่าอาจก่อให้เกิดผลเสียหายใดๆ แก่กองทุนหรือผู้ถือหน่วยลงทุนของกองทุน หรือเห็นว่ากองทุนอยู่ในสถานะที่ไม่สามารถคำนวณมูลค่าทรัพย์สินของกองทุนได้อย่างสมเหตุสมผลหรือเป็นธรรม เป็นต้น ทั้งนี้ บริษัทจัดการจะแจ้งให้ผู้ถือหน่วยลงทุนทราบ โดยปิดประกาศ ณ สำนักงานของบริษัทจัดการ และ/หรือผู้สนับสนุนการขายหรือรับซื้อคืน (ถ้ามี) ทั้งนี้ บริษัทจัดการจะคำนึงถึงผลประโยชน์ของผู้ถือหน่วยลงทุนเป็นหลัก
- (2) ในกรณีที่วันทำการซื้อหรือขายคืนหรือลับเปลี่ยนหน่วยลงทุนดังกล่าว ตรงกับวันที่สำนักงานคณะกรรมการกำกับหลักทรัพย์และตลาดหลักทรัพย์ และ/หรือหน่วยงานอื่นใดที่มีอำนาจตามกฎหมายมีคำสั่งให้เป็นวันหยุดการซื้อหรือขายคืนหรือลับเปลี่ยนหน่วยลงทุน (ซึ่งอาจเป็นวันที่บริษัทจัดการเปิดทำการแต่มีคำสั่งให้เป็นวันหยุดการซื้อหรือขายคืนหรือลับเปลี่ยนหน่วยลงทุน) บริษัทจัดการจะเลื่อนการซื้อหรือขายคืนหรือลับเปลี่ยนหน่วยลงทุนออกไปเป็นวันทำการซื้อขายถัดไป หรืออื่นๆ ตามที่บริษัทจัดการเห็นสมควร

#### **ข้อกำหนดอื่นๆ**

- 1) บริษัทจัดการขอสงวนสิทธิ์ในการแก้ไข เปลี่ยนแปลง เพิ่มเติมโครงการจัดการกองทุนหรือวิธีการจัดการตามที่เห็นสมควรในกรณีที่มีส่วนราชการต่างๆ เช่น คณะกรรมการ ก.ล.ต. สำนักงานคณะกรรมการ ก.ล.ต. และตลาดหลักทรัพย์ ธนาคารแห่งประเทศไทย และ/หรือหน่วยงานอื่นใดที่มีอำนาจตามกฎหมายได้มีการปรับเปลี่ยน แก้ไขเพิ่ม/ลด ประกาศกำหนด เห็นชอบ สั่งการ ผ่อนผันในเรื่องต่างๆ ที่เกี่ยวเนื่องกับวงเงินรับอนุญาต และ/หรือวงเงินรับอนุญาตคงเหลือ และ/หรือหลักเกณฑ์ เงื่อนไข วิธีการจัดตั้งจัดการ และ/หรือวิธีการบริหารจัดการกองทุนไม่ว่าจะเป็นเรื่องของกฎหมาย ประกาศ ข้อกำหนด ระเบียบปฏิบัติ เงื่อนไข หรือรายละเอียดต่าง ๆ ฯลฯ ทั้งนี้ โดยถือว่าได้รับความเห็นชอบจากผู้ถือหน่วยลงทุนทุกรายแล้ว อาทิเช่น เรื่องที่เกี่ยวกับการเพิ่ม/ลด และ/หรือ การยกเลิกวงเงินรับอนุญาต การแต่งตั้งผู้จัดการกองทุนร่วม การคำนวณมูลค่าทรัพย์สินสุทธิ ราคาขาย ราคารับซื้อคืนหน่วยลงทุน การเพิ่มหรือยกเลิกจำนวนหน่วยลงทุน และการชำระเงินให้ผู้ขายคืนหน่วยลงทุน การกำหนดเหตุเพิ่มเติมกรณีไม่ขายหรือไม่รับซื้อคืนหน่วยลงทุนตามคำสั่งซื้อหรือขายคืนหน่วยลงทุน หรือ

การหยุดรับคำสั่งซื้อหรือคำสั่งขายคืนหน่วยลงทุน เป็นต้น ทั้งนี้ การแก้ไขเปลี่ยนแปลงเพิ่มเติมดังกล่าว จะต้องเป็นไปตามที่สำนักงานคณะกรรมการ ก.ล.ต. ประกาศกำหนด ผ่อนผัน สั่งการ ให้สามารถกระทำได้

2) บริษัทจัดการอาจรับผลประโยชน์ตอบแทนเพื่อกองทุนจากบุคคลที่เป็นผู้ให้บริการ อันเนื่องมาจากการใช้บริการของบุคคลดังกล่าวในการจัดการกองทุนได้ แต่ต้องเป็นไปตามหลักเกณฑ์ดังต่อไปนี้

- (1) ผลประโยชน์ตอบแทนที่รับไว้นั้นต้องเป็นทรัพย์สินที่มีมูลค่าในทางเศรษฐกิจและต้องเกี่ยวกับบทบาทโดยตรงของความเป็นกองทุนตามกฎหมายว่าด้วยหลักทรัพย์และตลาดหลักทรัพย์ และ
- (2) ต้องไม่มีพฤติกรรมที่แสดงให้เห็นว่าบริษัทจัดการใช้บริการของบุคคลนั้นบ่อยครั้งเกินความจำเป็นเพื่อให้กองทุนได้รับประโยชน์จากบุคคลดังกล่าว (churning)

ในการจัดสรรผลประโยชน์ตามวรรคหนึ่งให้แก่กองทุนที่อยู่ภายใต้การบริหารจัดการของบริษัทจัดการ บริษัทต้องกระทำด้วยความเป็นธรรมและคำนึงถึงลักษณะและประเภทหลักทรัพย์ที่อาจมีไว้ได้ของกองทุนนั้นด้วย

บริษัทจัดการไม่สามารถรับ soft commission เพื่อประโยชน์ของบริษัทได้ เนื่องจากเป็นข้อห้ามที่โดยกฎหมายและโดยวิชาชีพเป็นเรื่องที่ไม่พึงกระทำ เว้นแต่เป็นการรับผลประโยชน์ที่ผู้ให้บริการจัดให้แก่บริษัทจัดการหรือพนักงานของบริษัทจัดการตามเทศกาลที่เป็นประเพณีนิยมตามแนวทางปฏิบัติที่บริษัทจัดการประกาศไว้ภายในบริษัท ซึ่งผู้ถือหน่วยลงทุนอาจขอดูแนวทางนี้ได้ที่ [www.ktam.co.th](http://www.ktam.co.th) "

3) ข้อกำหนดเกี่ยวกับ FATCA และกฎหมายภาษีต่างประเทศในลักษณะเดียวกัน

ในปี พ.ศ. 2553 ประเทศสหรัฐอเมริกาได้ออกกฎหมายที่เรียกว่า Foreign Account Tax Compliance Act (ซึ่งต่อไปจะเรียกว่า FATCA) โดยมีผลบังคับใช้วันที่ 1 กรกฎาคม พ.ศ. 2557 กฎหมายฉบับดังกล่าวกำหนดให้สถาบันการเงินที่ไม่ใช่สัญชาติอเมริกันนอกประเทศสหรัฐอเมริกา (Foreign Financial Institution หรือ FFI) รายงานข้อมูลเกี่ยวกับบัญชีของบุคคลที่อยู่ในบังคับต้องเสียภาษีให้กับประเทศสหรัฐอเมริกา (ซึ่งรวมถึงบุคคลธรรมดา/นิติบุคคล สัญชาติอเมริกัน ผู้ซึ่งมีถิ่นที่อยู่ถาวรในสหรัฐอเมริกา และผู้ซึ่งมีถิ่นที่อยู่ทางภาษีในสหรัฐอเมริกา) ซึ่งเปิดหรือมีไว้กับ FFI นั้น นอกจากนี้ยังปรากฏด้วยว่าในปัจจุบันมีรัฐบาลในหลายประเทศกำลังดำเนินการออกกฎหมายที่มีข้อกำหนดและหลักเกณฑ์ในลักษณะที่คล้ายคลึงกับ FATCA (ซึ่งต่อไปจะรวมเรียก FATCA และกฎหมายดังกล่าวว่า "กฎหมายต่างประเทศที่เกี่ยวข้อง")

กองทุนรวมและบริษัทจัดการถือว่าเป็น FFI ตามบทนิยามของ FATCA ซึ่งถูกกำหนดให้ต้องเข้าผูกพันตนกับหน่วยงานสรรพากรของประเทศสหรัฐอเมริกาโดยมีหน้าที่ต้องรายงานข้อมูลและธุรกรรมทางการเงินของบุคคลสัญชาติอเมริกันและบุคคลที่มีลักษณะตามหลักเกณฑ์ที่ FATCA กำหนด หน้าที่ในการตรวจสอบข้อมูลลูกค้าเพื่อหาความสัมพันธ์ของลูกค้ากับประเทศสหรัฐอเมริกา และรวมถึงหน้าที่ในการกำหนดให้ลูกค้าบางประเภทต้องจัดทำเอกสารยืนยันตนตามหลักเกณฑ์ของ FATCA เป็นต้น

ภายใต้ข้อกำหนดของ FATCA หากกองทุนรวมใดไม่เข้าผูกพันตนเพื่อปฏิบัติตามหลักเกณฑ์ของ FATCA (กล่าวคือ มีสถานะเป็น Non-Participating Foreign Financial Institution หรือ NPFFI) กองทุนรวมนั้นจะได้รับผลกระทบที่สำคัญในสองกรณี คือ

- (1) ต้องถูกหักเงินในอัตรา 30 % ของเงินที่กองทุนรวมจะได้รับจากรายได้ ผลประโยชน์หรือเงินจากการขายทรัพย์สินทางการเงินในประเทศสหรัฐอเมริกา (เงินลงทุนทางตรง) ซึ่งจะเริ่มต้นตั้งแต่วันที่ 1 กรกฎาคม พ.ศ. 2557 เป็นต้นไป และเงินลงทุนทางอ้อมในทรัพย์สินทางการเงินของประเทศสหรัฐอเมริกา (Pass-thru) ซึ่งอาจรวมถึงเงินฝากและเงินลงทุนกับสถาบันการเงินอื่นๆ นอกประเทศสหรัฐอเมริกา ซึ่งจะเริ่มต้น



ตั้งแต่ปี พ.ศ. 2560 เป็นต้นไป โดย FATCA กำหนดให้สถาบันการเงินของประเทศสหรัฐอเมริกาและ FFI ที่เข้าร่วมผูกพันตนตามข้อกำหนดของ FATCA (ซึ่งรวมถึงธนาคารและสถาบันการเงินในประเทศไทย ผู้รับฝากทรัพย์สิน ผู้สนับสนุนการขายและรับซื้อคืนหน่วยลงทุน) มีหน้าที่ดำเนินการหักเงิน ณ ที่จ่ายดังกล่าวก่อนชำระให้กับกองทุนรวมที่เป็น NPFFI

(2) ธนาคารและสถาบันการเงินทั้งในประเทศไทยและต่างประเทศรวมทั้งผู้ดูแลผลประโยชน์ ผู้รับฝากทรัพย์สิน และผู้สนับสนุนการขายและรับซื้อคืนหน่วยลงทุน ที่เข้าร่วมผูกพันตามข้อกำหนดของ FATCA อาจจะมีหรือระงับการทำการธุรกรรมทางการเงินหรือยุติความสัมพันธ์ทางธุรกิจกับกองทุนรวมหรือบริษัทจัดการ ซึ่งอาจทำให้กองทุนรวมไม่สามารถดำเนินการลงทุนต่อไปได้ และ/หรือดำเนินการลงทุนได้อย่างไม่มีประสิทธิภาพ รวมถึงอาจทำให้ผู้ถือหน่วยลงทุนไม่สามารถทำการขายผ่านทางผู้สนับสนุนการขายและรับซื้อคืนหน่วยลงทุนได้อีกต่อไป

เพื่อมิให้บริษัทจัดการและกองทุนรวมได้รับผลกระทบในการดำเนินงานรวมทั้งเพื่อเป็นการรักษาประโยชน์ของผู้ถือหน่วยลงทุนโดยรวม บริษัทจัดการและกองทุนรวม (โดยบริษัทจัดการ) จึงเข้าผูกพันตนเพื่อปฏิบัติตามหลักเกณฑ์และข้อกำหนดของกฎหมายต่างประเทศที่เกี่ยวข้อง และเพื่อให้บริษัทจัดการและกองทุนรวมสามารถปฏิบัติตามภาระผูกพันภายใต้ข้อกำหนดและหลักเกณฑ์ของกฎหมายต่างประเทศที่เกี่ยวข้องได้ บริษัทจัดการและกองทุนรวม (ซึ่งรวมทั้งผู้ที่เกี่ยวข้องกับการปฏิบัติงานของกองทุน เช่น ผู้ดูแลผลประโยชน์ ผู้รับฝากทรัพย์สิน และผู้สนับสนุนการขายและรับซื้อคืนหน่วยลงทุน) จึงขอสงวนสิทธิในการดำเนินการดังนี้

(1) ร้องขอให้ผู้ถือหน่วยลงทุนที่เข้าขายเป็นพลเมืองของประเทศสหรัฐอเมริกา(หรือเป็นบุคคลตามที่กฎหมายต่างประเทศที่เกี่ยวข้องกำหนด) ให้คำยินยอมบริษัทจัดการและกองทุนและตัวแทนในการนำส่งข้อมูล (เช่น ชื่อ ที่อยู่ เลขประจำตัวผู้เสียภาษีของสหรัฐอเมริกา จำนวนและมูลค่าหน่วยลงทุนคงเหลือ จำนวนเงินค่าขายคืนหน่วยลงทุนหรือเงินปันผลที่ได้รับ เป็นต้น) ที่มีอยู่ในบัญชีทั้งหมดของผู้ถือหน่วยลงทุนนั้นกับบริษัทจัดการ ให้กับหน่วยงานของรัฐทั้งในและต่างประเทศ ตามข้อกำหนดของกฎหมายต่างประเทศที่เกี่ยวข้อง

(2) ร้องขอให้ผู้ถือหน่วยลงทุนนำส่งข้อมูล เอกสาร และ/หรือคำยินยอม เพิ่มเติม เพื่อยืนยันหรือพิสูจน์ทราบความเกี่ยวข้องกับประเทศสหรัฐอเมริกา เช่น หนังสือแสดงการเสียสิทธิในสัญชาติอเมริกันหรือการให้ข้อมูลตามหัวข้อที่กำหนดไว้ในแบบฟอร์มของหน่วยงานสรรพากรของประเทศสหรัฐอเมริกา หรือการแจ้งปรับปรุงข้อมูลเมื่อข้อมูลที่เคยให้ไว้มีการเปลี่ยนแปลง เป็นต้น รวมถึงนำส่งหลักฐานเพื่อยืนยันการเข้าร่วมใน FATCA หรือกฎหมายต่างประเทศที่เกี่ยวข้อง (ในกรณีที่เป็นลูกค้าสถาบันการเงิน) ทั้งนี้ เป็นไปตามหลักเกณฑ์และข้อกำหนดของกฎหมายดังกล่าว

(3) ดำเนินการอื่นใดเพื่อให้สอดคล้องกับกฎหมายต่างประเทศที่เกี่ยวข้อง

เพื่อเป็นการป้องกันและลดผลกระทบที่จะเกิดต่อกองทุนหรือผู้ถือหน่วยลงทุนโดยรวม รวมทั้งเพื่อให้กองทุนหรือผู้ถือหน่วยลงทุนโดยรวมได้รับประโยชน์เพิ่มขึ้นหากมีการดำเนินการที่สอดคล้องกับกฎหมายต่างประเทศที่เกี่ยวข้องข้างต้น ในกรณีที่ผู้ถือหน่วยลงทุนปฏิเสธการดำเนินการหรือไม่แสดงเจตนาตอบรับภายในระยะเวลาที่บริษัทจัดการกำหนด บริษัทจัดการขอสงวนสิทธิในการดำเนินการอย่างใดอย่างหนึ่งหรือหลายอย่างดังต่อไปนี้ตามความจำเป็นและความเหมาะสม โดยถือว่าผู้ถือหน่วยลงทุนดังกล่าวรับทราบการดำเนินการตามที่บริษัทจัดการแจ้งนี้แล้ว และ/หรือได้ดำเนินการตามข้อตกลงที่ได้รับระบุไว้ในคำขอเปิดบัญชี

(1) ไม่รับคำสั่งซื้อ/ สับเปลี่ยน/ โอน หน่วยลงทุนของผู้ถือหน่วยลงทุนดังกล่าว

(2) ระงับหรือหยุดให้บริการ และดำเนินการคืนเงินลงทุนตามมูลค่าหน่วยลงทุนให้แก่ผู้ถือหน่วยลงทุนดังกล่าว

(3) ดำเนินการหักเงิน ณ ที่จ่ายจากรายได้เงินลงทุน เงินปันผลและ/หรือเงินที่ชำระค่าขายคืนหน่วยลงทุนของผู้ถือหน่วยลงทุนรายนั้นได้ เพื่อให้สอดคล้องกับเกณฑ์และข้อกำหนดของกฎหมายต่างประเทศที่เกี่ยวข้อง ทั้งนี้ ต้องไม่ขัดกับกฎหมายของประเทศไทย

(4) ดำเนินการอื่นใดอันเป็นการป้องกันหรือลดผลกระทบ หรือทำให้กองทุนหรือผู้ถือหน่วยลงทุนโดยรวมได้รับประโยชน์เพิ่มขึ้น หากมีการดำเนินการที่สอดคล้องกับกฎหมายต่างประเทศที่เกี่ยวข้องข้างต้น



การดำเนินการดังกล่าวถือเป็นความจำเป็น และเป็นการรักษาผลประโยชน์ของกองทุนโดยรวม เพราะเป็นการกระทำเพื่อหลีกเลี่ยงมิให้บริษัทจัดการและกองทุนมีการดำเนินการที่ไม่สอดคล้องข้อบังคับของ FATCA และกฎหมายต่างประเทศที่เกี่ยวข้องอันจะทำให้กองทุนอาจต้องถูกหัก ณ ที่จ่าย หรือถูกปิดบัญชีธนาคารตามที่กล่าวแล้วข้างต้น ซึ่งในทางปฏิบัติบริษัทจัดการจะเลือกดำเนินการเฉพาะผู้ถือหน่วยลงทุนที่เข้าข่ายเป็นพลเมืองของประเทศสหรัฐอเมริกา(หรือเป็นบุคคลตามที่กฎหมายต่างประเทศที่เกี่ยวข้องกำหนด)เท่านั้น

ทั้งนี้ ในกรณีที่กฎหมายไทยมีการแก้ไขเพิ่มเติมข้อกำหนดเพื่อรองรับการดำเนินการตามที่บริษัทจัดการได้สงวนสิทธิไว้ข้างต้น บริษัทจัดการ (รวมถึงผู้ที่เกี่ยวข้อง) จะดำเนินการตามข้อกำหนดของกฎหมายภายในประเทศ โดยอาจนำส่งข้อมูลของผู้ถือหน่วยลงทุนไปยังหน่วยงาน หรือดำเนินการอื่นใดที่ราชการกำหนด โดยไม่จำเป็นต้องร้องขอต่อผู้ถือหน่วยลงทุน

4) การปฏิบัติตามกฎหมายว่าด้วยการป้องกันและปราบปรามการฟอกเงิน และ/หรือกฎหมายต่างๆ

ผู้ถือหน่วยลงทุนมีหน้าที่ให้ความร่วมมือกับบริษัทจัดการ และ/หรือผู้ที่ได้รับมอบหมายจากบริษัทจัดการในการปฏิบัติตามหลักเกณฑ์เกี่ยวกับการรู้จักลูกค้า (Know Your Customer: KYC) และการตรวจสอบเพื่อทราบข้อเท็จจริง เกี่ยวกับลูกค้า (Customer Due Diligence: CDD) ซึ่งรวมถึงแต่ไม่จำกัดเฉพาะการให้ข้อมูล และ/หรือจัดส่งเอกสาร หรือหลักฐานใดให้แก่บริษัทจัดการ และ/หรือผู้ที่ได้รับมอบหมายจากบริษัทจัดการเพื่อให้เป็นไปตามกฎหมายว่าด้วย การป้องกันและปราบปรามการฟอกเงิน และ/หรือกฎหมายต่างๆ

ทั้งนี้ บริษัทจัดการ และ/หรือผู้ที่ได้รับมอบหมายจากบริษัทจัดการ มีสิทธิปฏิเสธ และ/หรือระงับ และ/หรือยกเลิก การทำธุรกรรมของผู้ถือหน่วยลงทุนได้ตามที่เห็นสมควร โดยไม่จำเป็นต้องแจ้งให้ผู้ถือหน่วยลงทุนทราบล่วงหน้า ในกรณีที่เกิดเหตุการณ์ใดเหตุการณ์หนึ่งหรือหลายเหตุการณ์ ดังต่อไปนี้

- (1) ผู้ถือหน่วยลงทุนไม่ให้ความร่วมมือในการให้ข้อมูล และ/หรือจัดส่งเอกสารหรือหลักฐานใดให้แก่บริษัทจัดการ และ/หรือผู้ที่ได้รับมอบหมายจากบริษัทจัดการ ตามที่บริษัทจัดการกำหนด หรือให้ข้อมูล และ/หรือจัดส่งเอกสารหรือ หลักฐานใดให้แก่บริษัทจัดการ และ/หรือผู้ที่ได้รับมอบหมายจากบริษัทจัดการ ไม่ครบถ้วนเพียงพอสำหรับการปฏิบัติตามกฎหมายว่าด้วยการป้องกันและปราบปรามการฟอกเงิน และ/หรือกฎหมายต่างๆ ทั้งนี้ ตามที่บริษัทจัดการกำหนด
- (2) บริษัทจัดการเห็นว่าการทำธุรกรรมของผู้ถือหน่วยลงทุนอาจมีลักษณะเป็นการกระทำความผิดตามกฎหมายว่าด้วยการป้องกันและปราบปรามการฟอกเงิน และ/หรือใช้เป็นช่องทางในการฟอกเงิน และ/หรือใช้เป็นช่องทางในการสนับสนุนทางการเงินแก่การก่อการร้ายตามกฎหมายว่าด้วยการป้องกันและปราบปรามการฟอกเงิน หรืออาจมีลักษณะเป็นการหลีกเลี่ยงกฎหมายหรือขัดแย้งต่อกฎหมายต่างๆ
- (3) บริษัทจัดการเห็นว่าการทำธุรกรรมของผู้ถือหน่วยลงทุนอาจมีผลกระทบต่อการลงทุนของกองทุนรวมผู้ถือหน่วยลงทุนรายอื่น หรือความน่าเชื่อถือหรือภาพลักษณ์ของธุรกิจจัดการลงทุน หรือชื่อเสียงของบริษัทจัดการ

นอกจากนี้ ผู้ถือหน่วยลงทุนตกลงยินยอมให้บริษัทจัดการ และ/หรือผู้ที่ได้รับมอบหมายจากบริษัทจัดการเปิดเผยข้อมูล และ/หรือจัดส่งเอกสารหรือหลักฐานใดของผู้ถือหน่วยลงทุน เช่น สำเนาบัตรประจำตัวประชาชน สำเนาทะเบียนบ้าน สำเนาหนังสือเดินทาง สำเนาหนังสือบริคณห์สนธิสำเนาหนังสือรับรองการจดทะเบียนนิติบุคคล สำเนาบัญชีรายชื่อผู้ถือหุ้น หนังสือมอบอำนาจ เป็นต้น ให้แก่หน่วยงานราชการหรือหน่วยงานที่มีอำนาจกำกับดูแลตามกฎหมายต่างๆ หรือบุคคลอื่นใด เพื่อประโยชน์ในการปฏิบัติตามกฎหมายว่าด้วยการป้องกันและปราบปรามการฟอกเงิน และ/หรือกฎหมายต่างๆ

ทั้งนี้ คำว่า “กฎหมายว่าด้วยการป้องกันและปราบปรามการฟอกเงิน” หรือ คำว่า “กฎหมายต่างๆ” นั้น ให้ความหมายรวมถึงกฎหมายของประเทศต่างๆ ที่กองทุนรวมได้มีการลงทุนในประเทศนั้นๆ ด้วย

5) บริษัทจัดการอาจกู้ยืมเงินหรือทำธุรกรรมการขายโดยมีสัญญาซื้อคืนในนามกองทุนรวมได้ ตามหลักเกณฑ์ เงื่อนไข และวิธีการที่ คณะกรรมการ ก.ล.ต. หรือสำนักงานคณะกรรมการกำกับหลักทรัพย์และตลาดหลักทรัพย์ประกาศกำหนด ทั้งนี้ จะทำเพื่อการบริหารสภาพคล่องของกองทุนรวมเท่านั้น

รายงานสถานะการลงทุนการกู้ยืมเงินและการก่อภาระผูกพัน  
กองทุนเปิดเคแอม เวิลด์ บอนด์ เพื่อการเลี้ยงชีพ  
มูลค่า ณ วันที่ 30 พฤศจิกายน 2566

รายละเอียดการลงทุน	มูลค่าตามราคาตลาด	%NAV
หลักทรัพย์หรือทรัพย์สินในประเทศ	2,667,081.63	2.34
เงินฝากธนาคาร		
อันดับความน่าเชื่อถือ : AAA	2,667,081.63	2.34
หลักทรัพย์หรือทรัพย์สินต่างประเทศ	110,178,747.13	96.55
หน่วยลงทุน ตราสารหนี้	110,178,747.13	96.55
สัญญาซื้อขายล่วงหน้า(กำไร/ขาดทุนจากสัญญา)	1,263,470.22	1.11
สัญญาที่อ้างอิงกับอัตราแลกเปลี่ยน เพื่อป้องกันความเสี่ยง (Hedging)		
สัญญาสวอป/ สัญญาฟอร์เวิร์ด มี 3 คู่สัญญา		
- ธนาคารกรุงไทย จำกัด (มหาชน) (KTB) อันดับความน่าเชื่อถือ : AA+	739,482.00	0.65
- ธนาคารเกียรตินาคินภัทร จำกัด (มหาชน) อันดับความน่าเชื่อถือ : A	2,212.22	0.00
- ธนาคารไทยพาณิชย์ จำกัด (มหาชน) (SCB) อันดับความน่าเชื่อถือ : AA+	521,776.00	0.46
อื่นๆ	7,830.12	0.01
ประเภทหลักทรัพย์หรือทรัพย์สินอื่นตามที่สำนักงานกำหนด	41,827.98	0.04
ประเภทรายการค้างรับอื่นๆ	188,160.13	0.16
ประเภทรายการค้างจ่ายหรือหนี้สินอื่นๆ	-222,157.99	-0.19
มูลค่าทรัพย์สินสุทธิ	114,117,129.10	100.00

รายงานสรุปจำนวนเงินลงทุนในตราสารแห่งนี้ เงินฝาก หรือตราสารกึ่งหนี้กึ่งทุน  
กองทุนเปิดเคแอม เวิลด์ บอนด์ เพื่อการเลี้ยงชีพ  
มูลค่า ณ วันที่ 30 พฤศจิกายน 2566

กลุ่มของตราสาร	มูลค่าตามราคาตลาด	%NAV
(ก) ตราสารภาครัฐไทย/ตราสารภาครัฐต่างประเทศ	0.00	0.00
(ข) ตราสารที่ธนาคารที่มีกฎหมายเฉพาะจัดตั้งขึ้น ธนาคารพาณิชย์ หรือบริษัทเงินทุนเป็นผู้ออก/ผู้รับรอง/อาวัล/สลักหลัง/ค้ำประกัน	2,667,081.63	2.34
(ค) ตราสารหรือผู้ออกที่มีบริษัทที่ได้รับ rating ในระดับ investment grade เป็นผู้ออก/ผู้รับรอง/อาวัล/สลักหลัง/ค้ำประกัน	0.00	0.00
(ง) ตราสารหรือผู้ออกที่มีบริษัทที่ได้รับการจัดอันดับความน่าเชื่อถือในระดับที่ต่ำกว่า investment grade หรือไม่มี rating เป็นผู้ออก/ผู้รับรอง/อาวัล/สลักหลัง/ค้ำประกัน	0.00	0.00
สัดส่วนสูงสุด (upper limit) ที่บริษัทจัดการ คาดว่าจะลงทุนในกลุ่ม (ง)	15.00%	NAV

รายละเอียดตัวตราสารและอันดับความน่าเชื่อถือของตราสารทุกตัวใน port  
กองทุนเปิดเคแอม เวิลด์ บอนด์ เพื่อการเลี้ยงชีพ  
มูลค่า ณ วันที่ 30 พฤศจิกายน 2566

ประเภท	ผู้ออก	อันดับความ น่าเชื่อถือ	มูลค่าตาม ราคาตลาด
หน่วยลงทุนตราสารหนี้	PIMCO		110,178,747.13
เงินฝากธนาคาร	ธนาคารสแตนดาร์ดชาร์เตอร์ด (ไทย) จำกัด (มหาชน)	AAA	2,667,081.63

บริษัทนายหน้าที่ได้รับค่านายหน้าสูงสุดลิบอันดับแรก  
กองทุนเปิดเคแอม เวิลด์ บอนด์ เพื่อการเลี้ยงชีพ  
ระหว่างวันที่ 1 ธันวาคม 2565 ถึงวันที่ 30 พฤศจิกายน 2566  
กองทุนเปิดเคแอม เวิลด์ บอนด์ เพื่อการเลี้ยงชีพ เป็นกองทุนที่ลงทุนในหน่วยลงทุนต่างประเทศ  
ดังนั้น จึงไม่มีค่านายหน้าซื้อขายหลักทรัพย์

การเปิดเผยข้อมูลการถือหน่วยลงทุนเกิน 1 ใน 3  
กองทุนเปิดเคแอม เวิลด์ บอนด์ เพื่อการเลี้ยงชีพ  
ณ วันที่ 30 พฤศจิกายน 2566

ไม่มีการถือหน่วยลงทุนเกิน 1 ใน 3 ของกลุ่มบุคคลใดบุคคลหนึ่ง  
ผู้ลงทุนสามารถตรวจสอบข้อมูลการถือหน่วยลงทุนของบุคคล ได้ที่ website ของ บลจ.ที่ <http://www.ktam.co.th>

ข้อมูลอัตราส่วนหมุนเวียนการลงทุน (Portfolio Turnover Ratio : PTR)

กองทุนเปิดเคแอม เวิลด์ บอนด์ เพื่อการเลี้ยงชีพ  
ระหว่างวันที่ 1 ธันวาคม 2565 ถึงวันที่ 30 พฤศจิกายน 2566

PTR = N/A

ผลขาดทุนสูงสุดที่เกิดขึ้นจริงของกองทุนรวม (maximum drawdown) ย้อนหลัง

ตั้งแต่วันจดทะเบียนจนถึงวันสิ้นรอบปีบัญชีที่ผ่านมา

ของกองทุนเปิดเคแอม เวิลด์ บอนด์ เพื่อการเลี้ยงชีพ

คือ -19.02%

ตารางเปรียบเทียบผลการดำเนินงานของกองทุนเปิดเคแอม เวิลด์ บอนด์ เพื่อการเลี้ยงชีพ

กองทุน	วันจดทะเบียน/ วันเปลี่ยนแปลง นโยบายการลงทุน	ราคา ต่อหน่วย (บาท)	ผลการดำเนินงาน (สิ้นสุด ณ 30 พฤศจิกายน 2566)							
			% ตามช่วงเวลา			% ต่อปี				
			YTD	ย้อนหลัง 3 เดือน	ย้อนหลัง 6 เดือน	ย้อนหลัง 1 ปี	ย้อนหลัง 3 ปี	ย้อนหลัง 5 ปี	ย้อนหลัง 10 ปี	ตั้งแต่วันที่ จดทะเบียน กองทุน
KT-BOND RMF	27 ธันวาคม 2555	9.1119	-0.57%	-0.19%	-1.13%	-2.02%	-5.57%	-1.15%	-0.86%	-0.85%
Benchmark	-	-	5.96%	1.65%	2.06%	2.56%	1.90%	2.38%	2.12%	2.02%
ความผันผวนของ ผลการดำเนินงาน	-	-	4.56%	5.10%	4.82%	4.51%	4.05%	3.89%	4.95%	4.96%
ความผันผวนของ ตัวชี้วัด	-	-	9.03%	9.03%	8.85%	9.03%	8.76%	7.69%	6.91%	7.07%

Benchmark = ค่ารวมจาก Bloomberg Barclays Global Aggregate Total Return Index Value Hedged USD ในสกุลเงินดอลลาร์สหรัฐ ค่ารวมโดยปรับส่วนต่างของอัตราแลกเปลี่ยนเป็นเงินสกุลบาท

โดยตั้งแต่วันที่จัดตั้งกองทุนถึงวันที่ 22 ก.ค. 2559 ค่ารวมจาก JP Morgan Global Government Bond Index ในสกุลเงินดอลลาร์สหรัฐ ค่ารวมโดยปรับส่วนต่างของอัตราแลกเปลี่ยนเป็นเงินสกุลบาท

ความผันผวนคำนวณเป็น % ต่อปี

การแสดงผลการดำเนินงานของกองทุนรวมด้วยวิธีการตามปีปฏิทิน  
เปรียบเทียบกับตัวชี้วัด และค่าความเสี่ยงของกองทุนรวม (SD)

ปี	% ต่อปี									
	2556	2557	2558	2559	2560	2561	2562	2563	2564	2565
KT-BOND RMF	0.27%	1.45%	-3.22%	-2.05%	1.47%	-1.03%	5.12%	6.67%	-2.19%	-13.75%
Benchmark	2.03%	1.39%	6.42%	5.93%	-6.06%	0.89%	0.70%	5.11%	9.25%	-8.03%
ความผันผวนของ ผลการดำเนินงาน	4.97%	4.32%	8.76%	7.94%	2.02%	1.76%	2.59%	4.26%	2.08%	4.97%
ความผันผวนของ ตัวชี้วัด	8.38%	5.68%	8.54%	6.12%	3.58%	5.29%	4.89%	6.55%	6.29%	10.64%

Benchmark = ค่ารวมจาก Bloomberg Barclays Global Aggregate Total Return Index Value Hedged USD ในสกุลเงินดอลลาร์สหรัฐ ค่ารวมโดยปรับส่วนต่างของอัตราแลกเปลี่ยนเป็นเงินสกุลบาท โดยตั้งแต่วันที่จัดตั้งกองทุนถึงวันที่ 22 ก.ค. 2559 ค่ารวมจาก JP Morgan Global Government Bond Index ในสกุลเงินดอลลาร์สหรัฐ ค่ารวมโดยปรับส่วนต่างของอัตราแลกเปลี่ยนเป็นเงินสกุลบาท

ความผันผวนคำนวณเป็น % ต่อปี

- เอกสารการวัดผลการดำเนินงานของกองทุนรวมฉบับนี้ได้จัดทำขึ้นตามมาตรฐานการวัดผลการดำเนินงานของกองทุนรวมของสมาคมบริษัทจัดการลงทุน
- ผลการดำเนินงานในอดีตของกองทุนรวมไม่ได้เป็นสิ่งยืนยันถึงผลการดำเนินงานในอนาคต
- การลงทุนมีความเสี่ยง ผู้ลงทุนควรศึกษาข้อมูลก่อนตัดสินใจลงทุน

## อัตราส่วนการลงทุนของกองทุนเปิดเคแอม เวิลด์ บอนด์ เพื่อการเลี้ยงชีพ

## ส่วนที่ 1 : อัตราส่วนการลงทุนที่คำนวณตามผู้ออกทรัพย์สินหรือคู่สัญญา (single entity limit)

ข้อ	ประเภททรัพย์สิน	อัตราส่วน (% ของ NAV)
1	ตราสารภาครัฐไทย	ไม่จำกัดอัตราส่วน
2	ตราสารภาครัฐต่างประเทศ	ไม่จำกัดอัตราส่วน
	2.1 กรณีมี credit rating อยู่ใน 2 อันดับแรกขึ้นไป	
	2.2 กรณีมี credit rating อยู่ในระดับ investment grade แต่ต่ำกว่า 2 อันดับแรก	ไม่เกิน 35%
3	หน่วย CIS	ไม่จำกัดอัตราส่วน
4	เงินฝากหรือตราสารเทียบเท่าเงินฝากที่ผู้รับฝากหรือผู้ออกตราสารมีลักษณะอย่างใดอย่างหนึ่งดังนี้ 4.1 มี credit rating อยู่ในระดับ investment grade 4.2 เป็นธนาคารออมสิน ทั้งนี้ เฉพาะเงินฝากหรือตราสารที่รัฐบาลเป็นประกัน	ไม่เกิน 20% (หรือไม่เกิน 10% เมื่อเป็นการลงทุนในต่างประเทศหรือผู้มีการผูกพันมีภูมิลำเนาอยู่ต่างประเทศ โดยเลือกใช้ credit rating แบบ national scale)
5	ตราสารที่มีลักษณะครบถ้วนดังนี้ 5.1 เป็นตราสารหนี้ ที่ผู้ออกจัดตั้งขึ้นตามกฎหมายไทย หรือสาขาของธนาคารพาณิชย์ต่างประเทศที่ได้รับอนุญาตให้ประกอบธุรกิจธนาคารพาณิชย์ในประเทศไทย 5.2 เป็นตราสารที่มีลักษณะอย่างใดอย่างหนึ่งดังนี้ 5.2.1 ผู้ออกเป็นบริษัทจดทะเบียน 5.2.2 ผู้ออกมีการเปิดเผยข้อมูลเป็นการทั่วไปโดยมีรายละเอียดตามแบบ filing 5.2.3 ในกรณีที่เป็นตราสารที่มีกำหนดวันชำระหนี้้น้อยกว่าหรือเท่ากับ 397 วันนับแต่วันที่ลงทุน และไม่ได้มีลักษณะตาม 5.2.1 หรือ 5.2.2 ผู้มีการผูกพันตามตราสารดังกล่าวต้องเป็นบุคคลดังนี้ 5.2.3.1 ธนาคารพาณิชย์ บริษัทเงินทุน หรือ บริษัทเครดิตฟองซิเอร์ ตามกฎหมายว่าด้วยธุรกิจสถาบันการเงิน 5.2.3.2 ธนาคารออมสิน 5.2.3.3 ธนาคารอาคารสงเคราะห์ 5.2.3.4 ธนาคารเพื่อการเกษตรและสหกรณ์การเกษตร 5.2.3.5 บริษัทตลาดรองสินเชื่อที่อยู่อาศัย 5.2.3.6 ธนาคารพัฒนาวิสาหกิจขนาดกลางและขนาดย่อมแห่งประเทศไทย 5.2.3.7 ธนาคารเพื่อการส่งออกและนำเข้าแห่งประเทศไทย 5.2.3.8 ธนาคารอิสลามแห่งประเทศไทย	ไม่เกินอัตราดังนี้ แล้วแต่อัตราใดจะสูงกว่า 1. 10%หรือ 2. น้ำหนักของตราสารที่ลงทุนใน benchmark + 5%

ข้อ	ประเภททรัพย์สิน	อัตราส่วน (% ของ NAV)
	<p>5.2.3.9 บริษัทหลักทรัพย์</p> <p>5.3 เสนอขายในประเทศไทย</p> <p>5.4 มี credit rating อยู่ในระดับ investment grade</p> <p>5.5 ในกรณีที่เป็ตราสารที่มีกำหนดวันชำระหนี้มากกว่า 397 วันนับแต่วันที่ลงทุน ต้องขึ้นทะเบียนหรืออยู่ในระบบของ regulated market</p>	
6	<p>ทรัพย์สินดังนี้</p> <p>6.1 ตราสารที่มีลักษณะครบถ้วนดังนี้</p> <p>6.1.1 เป็นตราสารหนี้ ที่ผู้ออกจัดตั้งขึ้นตามกฎหมายไทย และเสนอขายตราสารนั้นในต่างประเทศ หรือผู้ออกจัดตั้งขึ้นตามกฎหมายต่างประเทศ (แต่ไม่รวมสาขาของธนาคารพาณิชย์ต่างประเทศที่ได้รับอนุญาตให้ประกอบธุรกิจ ธนาคารพาณิชย์ในประเทศไทย)</p> <p>6.1.2 มี credit rating* อยู่ในระดับ investment grade</p> <p>6.1.3 เป็นตราสารที่มีลักษณะอย่างใดอย่างหนึ่งดังนี้</p> <p>6.1.3.1 ผู้ออกเป็นบริษัทจดทะเบียนในตลาดหลักทรัพย์แห่งประเทศไทย หรือในตลาดซื้อขายหลักทรัพย์ต่างประเทศ</p> <p>6.1.3.2 ผู้ออกมีการเปิดเผยข้อมูลเป็นการทั่วไปโดยมี รายละเอียดตามแบบ filing</p> <p>6.1.3.3 ในกรณีที่เป็ตราสารที่มีกำหนดวันชำระหนี้ น้อย กว่าหรือเท่ากับ 397 วัน นับแต่วันที่ลงทุน และได้มีลักษณะตาม 6.1.3.1 หรือ 6.1.3.2 ผู้มีภาระผูกพันตามตราสารดังกล่าวต้องเป็นบุคคลดังนี้</p> <p>6.1.3.3.1 บุคคลตามข้อ 5.2.3.1 – 5.2.3.9</p> <p>6.1.3.3.2 สถาบันการเงินระหว่างประเทศที่ประเทศไทยเป็นสมาชิก</p> <p>6.1.3.3.3 สถาบันการเงินต่างประเทศที่มีลักษณะทำนองเดียวกับบุคคลตามข้อ 6.1.3.3.1 – 6.1.3.3.2</p> <p>6.1.4 ในกรณีที่เป็ตราสารที่มีกำหนดวันชำระหนี้มากกว่า 397 วันนับแต่วันที่ลงทุน ต้องขึ้นทะเบียนหรืออยู่ในระบบของ regulated market</p>	<p>รวมกันไม่เกินอัตราดังนี้ แล้วแต่อัตราใดจะสูงกว่า</p> <ol style="list-style-type: none"> <li>1. 10% หรือ</li> <li>2. น้ำหนักของทรัพย์สินที่ลงทุนใน benchmark + 5%</li> </ol>

ข้อ	ประเภททรัพย์สิน	อัตราส่วน (% ของ NAV)
	6.2 รุกรกรรมดังนี้ ที่คู่สัญญา มี credit rating** อยู่ในระดับ investment grade 6.2.1 reverse repo 6.2.2 OTC derivatives หมายเหตุ : *กรณีเป็นการลงทุนในต่างประเทศหรือผู้มีการผูกพันมีภูมิลำเนาอยู่ต่างประเทศ สามารถเลือกใช้ credit rating แบบ national scale **กรณีเป็นการลงทุนในต่างประเทศที่คู่สัญญาในฐานะผู้มีการผูกพันมีภูมิลำเนาอยู่ต่างประเทศ สามารถเลือกใช้ credit rating แบบ national scale	
7	ทรัพย์สินอื่นนอกเหนือจากที่ระบุในข้อ 1 - ข้อ 6 (SIP)	รวมกันไม่เกิน 5%

หมายเหตุ : ในกรณีเป็นทรัพย์สินดังนี้ ไม่มีข้อกำหนดเกี่ยวกับ single entity limit ของผู้รับฝาก ผู้ออกตราสารหรือคู่สัญญา แล้วแต่กรณี

1. เงินฝากหรือตราสารเทียบเท่าเงินฝากเพื่อการดำเนินงานของกองทุนรวม
2. derivatives on organized exchange

**ส่วนที่ 2: อัตราส่วนการลงทุนที่คำนวณตามกลุ่มกิจการ (group limit)**

ข้อ	ประเภททรัพย์สิน	อัตราส่วน (% ของ NAV)
1	การลงทุนในทรัพย์สินของบริษัททุกบริษัทที่อยู่ในกลุ่มกิจการเดียวกัน หรือการเข้าเป็นคู่สัญญาในธุรกรรมทางการเงินกับบริษัทดังกล่าว	ไม่เกินอัตราใดอัตราหนึ่งดังนี้ แล้วแต่อัตราใดจะสูงกว่า (1) 25% หรือ (2) น้ำหนักของทรัพย์สินที่ลงทุน ใน benchmark + 10%

หมายเหตุ : ในกรณีเป็นทรัพย์สินดังนี้ ไม่มีข้อกำหนดเกี่ยวกับ group limit

1. เงินฝากหรือตราสารเทียบเท่าเงินฝากเพื่อการดำเนินงานของกองทุนรวม
2. derivatives on organized exchange

**ส่วนที่ 3 : อัตราส่วนการลงทุนที่คำนวณตามประเภททรัพย์สิน (product limit)**

ข้อ	ประเภททรัพย์สิน	อัตราส่วน (% ของ NAV)
1	ทรัพย์สินดังนี้ 1.1 ตัวแลกเงิน หรือตัวสัญญาใช้เงิน ที่มีเงื่อนไขห้ามเปลี่ยนมือแต่กองทุนรวมได้ดำเนินการให้มีการรับโอนสิทธิเรียกร้องในตราสารได้ตามวิธีการที่กฎหมายกำหนด หรือมีเงื่อนไขให้กองทุนรวมสามารถขายคืนผู้ออกตราสารได้ 1.2 เงินฝากหรือตราสารเทียบเท่าเงินฝากที่มีระยะเวลาการฝากเกิน 12 เดือน	รวมกันไม่เกิน 25%



ข้อ	ประเภททรัพย์สิน	อัตราส่วน (% ของ NAV)
	1.3 total SIP ตามข้อ 4 ของส่วนนี้ แต่ไม่รวมถึงตราสารหนี้ ที่มีลักษณะครบถ้วนดังนี้ 1.3.1 มีลักษณะตาม 6.1.3 และ 6.1.4 ของข้อ 6 ในส่วนที่ 1 : อัตราส่วนการลงทุนที่คำนวณตามผู้ออกทรัพย์สินหรือคู่สัญญา (single entity limit) 1.3.2 มี credit rating อยู่ในระดับต่ำกว่า investment grade หรือไม่มี credit rating	
2	reverse repo	ไม่เกิน 25%
3	securities lending	ไม่เกิน 25%
4	total SIP ซึ่งได้แก่ 4.1 ทรัพย์สินตามข้อ 7 ในส่วนที่ 1 : อัตราส่วนการลงทุนที่คำนวณตามผู้ออกทรัพย์สินหรือคู่สัญญา (single entity limit) 4.2 ตราสารหนี้ที่มีอันดับความน่าเชื่อถือที่ต่ำกว่าตราสารและผู้ออกตราสารที่ต่ำกว่าที่สามารถลงทุนได้ (non-investment grade / unrated)	รวมกันไม่เกิน 15%
5	หน่วย CIS ที่จัดตั้งขึ้นตามกฎหมายไทย	ไม่เกิน 20%

หมายเหตุ : สำหรับการลงทุนในเงินฝากหรือตราสารเทียบเท่าเงินฝากเพื่อการดำเนินงานของกองทุนรวม ไม่มีข้อกำหนดเกี่ยวกับ product limit

ข้อ	ประเภททรัพย์สิน	อัตราส่วน
6	derivatives ดังนี้ 6.1 การเข้าทำธุรกรรม derivatives ที่มีวัตถุประสงค์เพื่อการลดความเสี่ยง (hedging)	ไม่เกินมูลค่าความเสี่ยงที่มีอยู่

**ส่วนที่ 4 : อัตราส่วนการลงทุนที่คำนวณตามความมีส่วนได้เสียในกิจการที่ลงทุน (concentration limit)**

ข้อ	ประเภททรัพย์สิน	อัตราส่วน
1	หุ้นของบริษัทรายใดรายหนึ่ง	ทุกกองทุนรวมรวมกันภายใต้การจัดการของบริษัทจัดการรายเดียวกันต้องมีจำนวนหุ้นของบริษัทรวมกันน้อยกว่า 25% ของจำนวนสิทธิออกเสียงทั้งหมดของบริษัทนั้น

ข้อ	ประเภททรัพย์สิน	อัตราส่วน
2	ตราสารหนี้ ของผู้ออกรายใดรายหนึ่ง (ไม่รวมถึงตราสารหนี้ภาครัฐไทยหรือตราสารหนี้ภาครัฐต่างประเทศ)	<p>2.1 ไม่เกิน 1 ใน 3 ของมูลค่าหนี้สินทางการเงิน (financial liability) ของผู้ออกตราสารรายนั้น ตามที่เปิดเผยไว้ในงบการเงินสำหรับรอบระยะเวลาบัญชีล่าสุด ทั้งนี้ ในกรณีที่ผู้ออกตราสารมีหนี้สินทางการเงินที่ออกใหม่ก่อนครบรอบระยะเวลาบัญชีถัดไป และยังไม่ปรากฏในงบการเงินล่าสุด บลจ. อาจนำมูลค่าหนี้สินทางการเงินดังกล่าวมารวมกับมูลค่าหนี้สินทางการเงินตามงบการเงินล่าสุดด้วยก็ได้โดยข้อมูลหนี้สินทางการเงินนั้นจะต้องเป็นข้อมูลที่มีการเผยแพร่เป็นการทั่วไป และในกรณีที่ผู้ออกตราสารไม่มีหนี้สินทางการเงินตามที่เปิดเผยไว้ในงบการเงินสำหรับรอบระยะเวลาบัญชีล่าสุด (รวมถึงกรณียังไม่ครบกำหนดการจัดทำงบการเงินในครั้งแรกของผู้ออกตราสาร) ให้ใช้อัตราส่วนไม่เกิน 1 ใน 3 ของมูลค่าการออกและเสนอขายตราสารตามข้อนี้ของผู้ออกรายนั้นเป็นรายครั้ง เว้นแต่กรณีที่ผู้ออกตราสารได้มีการยื่นแบบ filing ในลักษณะเป็นโครงการ (bond issuance program) ให้พิจารณาเป็นรายโครงการ</p> <p>2.2 ในกรณีที่กองทุนลงทุนในตราสารตามข้อนี้โดยเป็นตราสารที่ออกใหม่และมี credit rating อยู่ในระดับต่ำกว่า investment grade หรือไม่มี credit rating ให้ บริษัทจัดการลงทุนเพื่อกองทุนภายใต้การจัดการของบริษัทจัดการรายเดียวกันรวมกันไม่เกิน 1 ใน 3 ของมูลค่าการออกและเสนอขายตราสารดังกล่าวเป็นรายครั้ง เว้นแต่กรณีที่ผู้ออกตราสารได้มีการยื่นแบบ filing ในลักษณะเป็นโครงการ (bond issuance program) ให้พิจารณาเป็นรายโครงการ</p> <p>(อัตราส่วนตาม 2.2 ไม่ใช้กับกรณีเป็นตราสารที่ออกโดย บุคคลดังนี้</p> <ol style="list-style-type: none"> <li>1. ธนาคารพาณิชย์ บริษัทเงินทุน หรือ บริษัทเครดิตฟองซิเอร์ ตามกฎหมายว่าด้วยธุรกิจสถาบันการเงิน</li> <li>2. ธนาคารออมสิน</li> <li>3. ธนาคารอาคารสงเคราะห์</li> <li>4. ธนาคารเพื่อการเกษตรและสหกรณ์การเกษตร</li> <li>5. บรรษัทตลาดรองสินเชื่อที่อยู่อาศัย</li> <li>6. ธนาคารพัฒนาวิสาหกิจขนาดกลางและขนาดย่อมแห่งประเทศไทย</li> <li>7. ธนาคารเพื่อการส่งออกและนำเข้าแห่งประเทศไทย</li> <li>8. ธนาคารอิสลามแห่งประเทศไทย</li> <li>9. บริษัทหลักทรัพย์</li> <li>10. สถาบันการเงินระหว่างประเทศที่ประเทศไทยเป็นสมาชิก</li> <li>11. สถาบันการเงินต่างประเทศที่มีลักษณะทำนองเดียวกับบุคคลตาม 1. – 9.)</li> </ol>
3	หน่วย CIS ของกองทุนใดกองทุนหนึ่ง	- ไม่เกิน 1 ใน 3 ของจำนวนหน่วย CIS ทั้งหมดของกองทุนรวม หรือกองทุน CIS ต่างประเทศ ที่ออกหน่วยนั้น

ชื่อ	ประเภททรัพย์สิน	อัตราส่วน
		- อัตราข้างต้นไม่ใช้กับการลงทุนในหน่วย CIS ของกองทุนที่มีลักษณะครบถ้วน ดังนี้ได้รับความเห็นชอบจากสำนักงาน (1) มีขนาดเล็ก (2) จัดตั้งขึ้นใหม่โดยมีอายุไม่เกิน 2 ปี (3) เสนอขายต่อผู้ลงทุนในวงกว้าง

ทั้งนี้ การคำนวณสัดส่วนตามนโยบายการลงทุนและอัตราส่วนการลงทุน ให้เป็นไปตามประกาศคณะกรรมการกำกับตลาดทุน ว่าด้วยการลงทุนของกองทุน และ/หรือที่แก้ไขเพิ่มเติม

### สถาบันการจัดอันดับความน่าเชื่อถือ Tris Rating

ทริสเรตติ้งใช้สัญลักษณ์ตัวอักษรแสดงผลการจัดอันดับเครดิตองค์กรและตราสารหนี้ระยะกลางและระยะยาวที่มีอายุตั้งแต่ 1 ปีขึ้นไป จำนวน 8 อันดับ โดยเริ่มจาก AAA ซึ่งเป็นอันดับเครดิตสูงสุด จนถึง D ซึ่งเป็นอันดับต่ำสุดซึ่งแต่ละสัญลักษณ์มีความหมายดังนี้

**AAA** อันดับเครดิตองค์กรหรือตราสารหนี้ที่มีความเสี่ยงต่ำที่สุด ผู้ออกตราสารหนี้มีความสามารถในการชำระดอกเบี้ยและคืนเงินต้นในเกณฑ์สูงสุด และได้รับผลกระทบน้อยมากจากการเปลี่ยนแปลงทางธุรกิจ เศรษฐกิจ และสิ่งแวดล้อมอื่นๆ

**AA** องค์กรหรือตราสารหนี้มีความเสี่ยงต่ำมาก ผู้ออกตราสารหนี้มีความสามารถในการชำระดอกเบี้ยและคืนเงินต้นในเกณฑ์สูงมาก แต่อาจได้รับผลกระทบจากการเปลี่ยนแปลงทางธุรกิจ เศรษฐกิจ และสิ่งแวดล้อมอื่นๆ มากกว่าอันดับเครดิตที่อยู่ในระดับ AAA

**A** องค์กรหรือตราสารหนี้มีความเสี่ยงในระดับต่ำ ผู้ออกตราสารหนี้มีความสามารถในการชำระดอกเบี้ยและคืนเงินต้นในเกณฑ์สูง แต่อาจได้รับผลกระทบจากการเปลี่ยนแปลงทางธุรกิจ เศรษฐกิจ และสิ่งแวดล้อมอื่นๆ มากกว่าอันดับเครดิตที่อยู่ในระดับสูงกว่า

**BBB** องค์กรหรือตราสารหนี้มีความเสี่ยงในระดับปานกลาง ผู้ออกตราสารหนี้มีความสามารถในการชำระดอกเบี้ยและคืนเงินต้นในเกณฑ์ที่เพียงพอ แต่มีความอ่อนไหวต่อการเปลี่ยนแปลงทางธุรกิจ เศรษฐกิจ และสิ่งแวดล้อมอื่นๆ มากกว่า และอาจมีความสามารถในการชำระหนี้ที่อ่อนแอลงเมื่อเทียบกับอันดับเครดิตที่อยู่ในระดับสูงกว่า

**BB** องค์กรหรือตราสารหนี้มีความเสี่ยงในระดับสูง ผู้ออกตราสารหนี้มีความสามารถในการชำระดอกเบี้ยและคืนเงินต้นในเกณฑ์ต่ำกว่าระดับปานกลาง และจะได้รับผลกระทบจากการเปลี่ยนแปลงที่รุนแรง (Adverse changes) ทางธุรกิจ เศรษฐกิจ และสิ่งแวดล้อมอื่นๆ ซึ่งอาจส่งผลให้ความสามารถในการชำระหนี้ที่อยู่ในเกณฑ์ที่ไม่เพียงพอ

**B** องค์กรหรือตราสารหนี้มีความเสี่ยงในระดับสูงมาก ผู้ออกตราสารหนี้มีความสามารถในการชำระดอกเบี้ยและคืนเงินต้นในเกณฑ์ต่ำและอาจจะหมดความสามารถหรือความตั้งใจในการชำระหนี้ได้ตามการเปลี่ยนแปลงของสถานการณ์ทางธุรกิจ เศรษฐกิจ และสิ่งแวดล้อมอื่นๆ

**C** องค์กรหรือตราสารหนี้มีความเสี่ยงในการผิดนัดชำระหนี้สูงที่สุด ผู้ออกตราสารหนี้ไม่มีความสามารถในการชำระดอกเบี้ยและคืนเงินต้นตามกำหนดอย่างชัดเจน โดยต้องอาศัยเงื่อนไขที่เอื้ออำนวยทางธุรกิจ เศรษฐกิจ และสิ่งแวดล้อมอื่นๆ อย่างมากจึงจะมีความสามารถในการชำระหนี้ได้

**D** องค์กรหรือตราสารหนี้อยู่ในสถานะผิดนัดชำระหนี้ โดยผู้ออกตราสารหนี้ไม่สามารถชำระดอกเบี้ยและคืนเงินต้นได้ตามกำหนด อันดับเครดิตจาก AA ถึง C อาจมีเครื่องหมายบวก (+) หรือลบ (-) ต่อท้ายเพื่อจำแนกความแตกต่างของคุณภาพของอันดับเครดิตภายในระดับเดียวกัน

สำหรับการจัดอันดับเครดิตตราสารหนี้ระยะสั้น ทริสเรตติ้งจะเน้นการวิเคราะห์โอกาสที่จะเกิดการผิดนัดชำระหนี้ (Default Probability) เป็นสำคัญโดยมิได้คำนึงถึงระดับของการชดเชยความเสียหายที่จะเกิดขึ้นจากการผิดนัดชำระหนี้ (Recovery After

Default) แต่อย่างไรก็ตาม โดยตราสารหนี้ระยะสั้นมีอายุต่ำกว่า 1 ปี สัญลักษณ์และนิยามอันดับเครดิตตราสารหนี้ระยะสั้นจำแนกเป็น 5 ระดับ ดังนี้

- T1 ผู้ออกตราสารหนี้มีสถานะทั้งทางด้านการตลาดและการเงินที่แข็งแกร่งในระดับดีมาก มีสภาพคล่องที่ดีมาก และนักลงทุนจะได้รับความคุ้มครองจากการผิดนัดชำระหนี้ที่ต่ำกว่าอันดับเครดิตในระดับอื่น ผู้ออกตราสารหนี้ที่ได้รับอันดับเครดิตในระดับดังกล่าว ซึ่งมีเครื่องหมาย “+” ด้วยจะได้รับความคุ้มครองด้านการผิดนัดชำระหนี้ที่สูงยิ่งขึ้น
- T2 ผู้ออกตราสารหนี้มีสถานะทั้งทางด้านการตลาดและการเงินที่แข็งแกร่งในระดับดี และมีความสามารถในการชำระหนี้ระยะสั้นในระดับที่น่าพอใจ
- T3 ผู้ออกตราสารหนี้มีความสามารถในการชำระหนี้ระยะสั้นในระดับที่ยอมรับได้
- T4 ผู้ออกตราสารหนี้มีความสามารถในการชำระหนี้ระยะสั้นที่ค่อนข้างอ่อนแอ
- D เป็นระดับที่อยู่ในสถานะผิดนัดชำระหนี้ โดยผู้ออกตราสารหนี้ไม่สามารถชำระดอกเบี้ยและคืนเงินต้นได้ตามกำหนด

อันดับเครดิตทุกประเภทที่จัดโดยทริสเรตติ้งเป็นอันดับเครดิตตราสารหนี้ในสกุลเงินบาท ซึ่งสะท้อนความสามารถในการชำระหนี้ของผู้ออกตราสารหนี้โดยไม่รวมความเสี่ยงจากการแปลงค่าเงินสกุลเงินบาทเป็นสกุลเงินตราต่างประเทศ

นอกจากนี้ทริสเรตติ้งยังใช้เครื่องหมาย “(sf)” ต่อท้ายสัญลักษณ์อันดับเครดิตตราสารหนี้เพื่อระบุว่าตราสารหนี้ที่มีเครื่องหมายดังกล่าวเป็นตราสารที่มีโครงสร้างซับซ้อน (Structured Finance Product) ตามเกณฑ์ของคณะกรรมการกำกับหลักทรัพย์และตลาดหลักทรัพย์ (ก.ล.ต.) ด้วย โดยที่ความหมายของสัญลักษณ์อันดับเครดิตยังคงเหมือนเดิมตามนิยามข้างต้น

ทริสเรตติ้งยังกำหนด “แนวโน้มอันดับเครดิต” (Rating Outlook) เพื่อสะท้อนความเป็นไปได้ของการเปลี่ยนแปลงอันดับเครดิตของผู้ออกตราสารหนี้ในระยะปานกลางหรือระยะยาว โดยทริสเรตติ้งจะพิจารณาถึงโอกาสที่จะเกิดการเปลี่ยนแปลงของภาวะอุตสาหกรรมและสภาพแวดล้อมทางธุรกิจในอนาคตของผู้ออกตราสารหนี้ที่อาจกระทบต่อความสามารถในการชำระหนี้ ส่วนแนวโน้มอันดับเครดิตของตราสารหนี้โดยส่วนใหญ่จะเท่ากับแนวโน้มอันดับเครดิตขององค์กรผู้ออกตราสารหนี้ หรือองค์กรซึ่งรับประกันผูกพันในการชำระหนี้ของตราสารนั้นๆ ทั้งนี้ แนวโน้มอันดับเครดิตแบ่งออกเป็น 4 ระดับ ได้แก่

Positive หมายถึง อันดับเครดิตอาจปรับขึ้น

Stable หมายถึง อันดับเครดิตอาจไม่เปลี่ยนแปลง

Negative หมายถึง อันดับเครดิตอาจปรับลดลง

Developing หมายถึง อันดับเครดิตอาจปรับขึ้น ปรับลดลง หรือไม่เปลี่ยนแปลง

ทริสเรตติ้งอาจประกาศ “เครดิตพินิจ” (CreditAlert) ซึ่งเป็นขั้นตอนหนึ่งของการทบทวนอันดับเครดิตที่ทริสเรตติ้งประกาศผลต่อสาธารณะไปแล้วในกรณีเมื่อเกิดเหตุการณ์สำคัญซึ่งทริสเรตติ้งพิจารณาแล้วเห็นว่าอาจส่งผลกระทบต่อธุรกิจหรือการเงินขององค์กรที่ทริสเรตติ้งจัดอันดับ แต่ข้อมูลดังกล่าวยังไม่ชัดเจน หรืออาจจะยังสรุปผลไม่ได้ เช่น การควบรวมกิจการ การลงทุนใหม่ การเปลี่ยนแปลงโครงสร้างเงินทุน หรือแผนงานต่างๆ ฯลฯ โดยจะยังไม่มีการเปลี่ยนแปลงผลอันดับเครดิตเดิมแต่อย่างไรก็ตาม ทั้งนี้ เพื่อเตือนให้นักลงทุนระมัดระวังในการที่จะลงทุนในตราสารหนี้ขององค์กรนั้นๆ รายงานเครดิตพินิจประกอบด้วย เหตุผล (Rationale) ที่แจ้งเหตุในการออกประกาศเตือนพร้อมระบุ “เครดิตพินิจ” (CreditAlert Designation) ไว้พร้อมกับอันดับเครดิตปัจจุบัน โดยงดการระบุ “แนวโน้มอันดับเครดิต” (Rating Outlook)

**เครดิตพินิจ** เป็นการบอกทิศทางของการเปลี่ยนแปลงอันดับเครดิตในระยะอันใกล้ ซึ่งมี 3 รูปแบบ คือ (1) Positive (บวก) (2) Negative (ลบ) และ (3) Developing (ยังไม่ชัดเจน)

### สถาบันการจัดอันดับความน่าเชื่อถือ Fitch Rating

#### คำอธิบายการจัดอันดับความน่าเชื่อถือระยะยาว สำหรับประเทศไทย

- AAA (tha)** แสดงถึงระดับความน่าเชื่อถือขั้นสูงสุดของอันดับความน่าเชื่อถือภายในประเทศไทยซึ่งกำหนดโดย Fitch โดยอันดับความน่าเชื่อถือนี้จะมอบให้กับอันดับความน่าเชื่อถือที่มีความเสี่ยง “น้อยที่สุด” เมื่อเปรียบเทียบกับผู้ออกตราสารหรือตราสารอื่นในประเทศไทย และโดยปกติแล้วจะกำหนดให้แก่ตราสารทางการเงินที่ออกหรือค้ำประกันโดยรัฐบาล
- AA (tha)** แสดงถึงระดับความน่าเชื่อถือขั้นสูงมากเปรียบเทียบกับผู้ออกตราสารหรือตราสารอื่นในประเทศโดยระดับความน่าเชื่อถือของตราสารทางการเงินขั้นนี้ต่างจากผู้ออกตราสารหรือตราสารอื่นที่ได้รับการจัดอันดับความน่าเชื่อถือขั้นสูงสุดของประเทศไทยเพียงเล็กน้อย
- BBB (tha)** แสดงถึงระดับความน่าเชื่อถือขั้นปานกลางเมื่อเปรียบเทียบกับผู้ออกตราสารอื่นในประเทศไทย อย่างไรก็ตามก็มีความเป็นไปได้มากกว่าการเปลี่ยนแปลงของสถานการณ์หรือสภาพทางเศรษฐกิจจะมีผลกระทบต่อความสามารถในการชำระหนี้ได้ตรงตามกำหนดเวลาของตราสารทางการเงินเหล่านี้มากกว่าตราสารหนี้อื่นที่ได้รับการจัดอันดับความน่าเชื่อถือในประเภทที่สูงกว่า
- BB (tha)** แสดงถึงระดับความน่าเชื่อถือค่อนข้างต่ำเมื่อเปรียบเทียบกับผู้ออกตราสารอื่นในประเทศไทย การชำระหนี้ตามเงื่อนไขของตราสารเหล่านี้ภายในประเทศนั้นๆ มีความไม่แน่นอนในระดับหนึ่งและความสามารถในการชำระหนี้คืนตามกำหนดเวลาจะมีความไม่แน่นอนมากขึ้นตามการเปลี่ยนแปลงของเศรษฐกิจในทางลบ
- B (tha)** แสดงถึงระดับความน่าเชื่อถือขั้นต่ำอย่างมีนัยสำคัญเมื่อเปรียบเทียบกับผู้ออกตราสารหนี้อื่นๆ ในประเทศไทยการปฏิบัติตามเงื่อนไขของตราสารหนี้และข้อผูกพันทางการเงินยังคงเป็นไปได้ในปัจจุบัน แต่ความมั่นคงยังจำกัดอยู่ในระดับหนึ่งเท่านั้น และความสามารถในการชำระหนี้ตามกำหนดอย่างต่อเนื่องเท่านั้น และความสามารถในการชำระหนี้ตามกำหนดอย่างต่อเนื่องนั้น ไม่แน่นอนขึ้นอยู่กับสถานะที่เอื้อต่อการดำเนินธุรกิจและสภาพทางเศรษฐกิจ
- CCC (tha), CC (tha), C (tha)** แสดงถึงระดับความน่าเชื่อถือขั้นต่ำมากเมื่อเปรียบเทียบกับผู้ออกตราสารหรือตราสารอื่นในประเทศไทยความสามารถในการปฏิบัติตามข้อผูกพันทางการเงินขึ้นอยู่กับสถานะที่เอื้อต่อการดำเนินธุรกิจและการพัฒนาทางเศรษฐกิจเพียงอย่างเดียว
- D (tha)** อันดับความน่าเชื่อถือเหล่านี้ จะถูกกำหนดให้สำหรับองค์กรหรือตราสารหนี้ซึ่งกำลังอยู่ในภาวะผิดนัดชำระหนี้ในปัจจุบัน

#### คำอธิบายการจัดอันดับความน่าเชื่อถือระยะสั้น สำหรับประเทศไทย

- F1 (tha)** แสดงถึงระดับความสามารถขั้นสูงสุดในการชำระหนี้ตามเงื่อนไขของตราสารตรงตามกำหนดเมื่อเปรียบเทียบกับผู้ออกตราสารหรือตราสารอื่นๆ ในประเทศไทยภายใต้อันดับความน่าเชื่อถือนี้จะมอบให้สำหรับอันดับความน่าเชื่อถือที่มีความเสี่ยง “น้อยที่สุด” เมื่อเปรียบเทียบกับผู้ออกตราสารอื่นในประเทศเดียวกัน และโดยปกติแล้วจะกำหนดให้กับตราสารทางการเงินที่ออกหรือค้ำประกันโดยรัฐบาล ในกรณีที่มีระดับความน่าเชื่อถือสูงเป็นพิเศษจะมีสัญลักษณ์ “+” แสดงไว้เพิ่มเติมจากอันดับความน่าเชื่อถือที่กำหนด
- F2 (tha)** แสดงถึงระดับความสามารถในการชำระหนี้ตามเงื่อนไขทางการเงินตามกำหนดเวลาในระดับที่น่าพอใจเมื่อเปรียบเทียบกับผู้ออกตราสารหนี้อื่นในประเทศเดียวกัน อย่างไรก็ตามก็ดี ระดับของความน่าเชื่อถือดังกล่าวยังไม่อาจเทียบเท่ากับกรณีที่ได้รับการจัดอันดับความน่าเชื่อถือที่สูงกว่า

- F3 (tha)** แสดงถึงระดับความสามารถในการชำระหนี้ตามเงื่อนไขของตราสารการเงินตามกำหนดเวลาในระดับปานกลางเมื่อเปรียบเทียบกับผู้ออกตราสารอื่นหรือตราสารอื่นในประเทศเดียวกัน อย่างไรก็ตาม ความสามารถในการชำระหนี้ดังกล่าวจะมีความไม่แน่นอนมากขึ้นไปตามความเปลี่ยนแปลงในทางลบในระยะสั้นมากกว่าตราสารที่ได้รับการจัดอันดับที่สูงกว่า
- B (tha)** แสดงถึงระดับความสามารถในการชำระหนี้ตามเงื่อนไขของตราสารการเงินตามกำหนดเวลาที่ไม่แน่นอน เมื่อเปรียบเทียบกับผู้ออกตราสารอื่นในประเทศไทย ความสามารถในการชำระหนี้ดังกล่าวจะไม่แน่นอนมากขึ้นตามการเปลี่ยนแปลงทางเศรษฐกิจและการเงินในทางลบระยะสั้น
- C (tha)** แสดงถึงระดับความสามารถในการชำระหนี้ตามเงื่อนไขของตราสารการเงินตามกำหนดเวลาที่ไม่แน่นอนสูง เมื่อเปรียบเทียบกับผู้ออกตราสารอื่นในประเทศไทยความสามารถในการปฏิบัติตามข้อผูกพันทางการเงินขึ้นอยู่กับสถานะที่เอื้อต่อการดำเนินธุรกิจและสภาพการณ์ทางเศรษฐกิจเท่านั้น
- D (tha)** แสดงถึงการผิดนัดชำระหนี้ที่ได้เกิดขึ้นแล้วหรือกำลังจะเกิดขึ้น

#### หมายเหตุประกอบการจัดอันดับความน่าเชื่อถือในระยะยาว ในระยะสั้น สำหรับประเทศไทย

เครื่องบ่งชี้พิเศษสำหรับประเทศไทย “tha” จะถูกระบุไว้ต่อจากอันดับความน่าเชื่อถือทุกระดับ เพื่อแยกความแตกต่างออกจากการจัดอันดับความน่าเชื่อถือระดับสากล เครื่องหมาย “+” หรือ “-” อาจจะถูกระบุไว้เพิ่มเติมต่อจากอันดับความน่าเชื่อถือสำหรับประเทศหนึ่งๆ เพื่อแสดงถึงสถานะย่อยโดยเปรียบเทียบกันภายในอันดับความน่าเชื่อถือชั้นหลัก ทั้งนี้ จะไม่มีการระบุสัญลักษณ์ ต่อท้ายดังกล่าวสำหรับอันดับความน่าเชื่อถืออันดับ “AAA (tha)” หรืออันดับที่ต่ำกว่า “CCC (tha)”

สำหรับอันดับความน่าเชื่อถือในระยะยาวและจะไม่มีการระบุสัญลักษณ์ต่อท้ายดังกล่าวสำหรับอันดับความน่าเชื่อถือในระยะสั้น นอกเหนือจาก “F1(tha)”

สัญญาณการปรับอันดับความน่าเชื่อถือ (Rating Watch) : สัญญาณการปรับอันดับความน่าเชื่อถือจะถูกใช้เพื่อแจ้งให้นักลงทุนทราบว่ามีความเป็นไปได้ที่จะมีการเปลี่ยนแปลงอันดับความน่าเชื่อถือและแจ้งแนวโน้มทิศทางของการเปลี่ยนแปลงดังกล่าว สัญญาณดังกล่าวอาจระบุเป็น “สัญญาณบวก” ซึ่งบ่งชี้แนวโน้มในการปรับอันดับความน่าเชื่อถือให้สูงขึ้น “สัญญาณลบ” จะบ่งชี้แนวโน้มในการปรับอันดับความน่าเชื่อถือให้ต่ำลง หรือ “สัญญาณวิวัฒนาการ” ในกรณีที่อันดับความน่าเชื่อถืออาจได้รับการปรับขึ้นปรับลงหรือคงที่โดยปกติ สัญญาณการปรับอันดับความน่าเชื่อถือมักจะถูกระบุไว้สำหรับช่วงระยะเวลาสั้นๆ

## ตารางค่าธรรมเนียม เงินตอบแทน และค่าใช้จ่ายทั้งหมดที่เรียกเก็บจากกองทุนรวมและผู้ถือหน่วยลงทุน

ค่าธรรมเนียมและค่าใช้จ่ายที่เรียกเก็บจากกองทุนรวม <sup>(1) (5)</sup>	อัตราตามโครงการ	เรียกเก็บจริง	เรียกเก็บจริง	เรียกเก็บจริง
		(1 ธ.ค.63 - 30 พ.ย.64)	(1 ธ.ค.64 - 30 พ.ย.65)	(1 ธ.ค.65 - 30 พ.ย.66)
(%NAV)				
1. ค่าธรรมเนียมและค่าใช้จ่ายรวมทั้งหมดที่ประมาณการได้ <sup>(2)</sup>	ไม่เกิน 5.35	1.44	1.46	1.44
ค่าธรรมเนียมการจัดการ <sup>(3)</sup>	ไม่เกิน 1.8725	1.12	1.12	1.12
ค่าธรรมเนียมผู้ดูแลผลประโยชน์ <sup>(3)</sup> (ยังไม่รวมค่าใช้จ่ายในการรับฝากทรัพย์สินในต่างประเทศที่คิดไม่เกินร้อยละ 0.0535)	ไม่เกิน 0.0749	0.03	0.03	0.03
ค่าธรรมเนียมนายทะเบียนหน่วยลงทุน <sup>(3)</sup>	ไม่เกิน 0.214	0.21	0.21	0.21
ค่าธรรมเนียมอื่นๆ	ตามที่จ่ายจริง แต่ไม่เกิน 2.675			
<ul style="list-style-type: none"> <li>▪ ค่าใช้จ่ายในการโฆษณาประชาสัมพันธ์</li> <li>- ในช่วงเสนอขายหน่วยลงทุนครั้งแรก</li> </ul>	ตามที่จ่ายจริง แต่ไม่เกิน 1,070,000 บาท	-	-	-
<ul style="list-style-type: none"> <li>- หลังการเสนอขายหน่วยลงทุนครั้งแรก</li> </ul>	ตามที่จ่ายจริง แต่ไม่เกิน 1.07	-	-	-
<ul style="list-style-type: none"> <li>▪ ค่าสอบบัญชี</li> <li>▪ ค่าธรรมเนียมการใช้ดัชนีอ้างอิง</li> <li>▪ ค่าจัดส่งเอกสารผู้ถือหุ้น</li> <li>▪ ค่าใช้จ่ายอื่นๆ<sup>(4)</sup></li> </ul>	ตามที่จ่ายจริง	0.05	0.05	0.05
		0.01	0.03	0.02
		-	0.01	-
		0.02	0.01	0.01
2. ค่าธรรมเนียมและค่าใช้จ่ายที่ประมาณการไม่ได้				
-	ตามที่จ่ายจริง	-	-	-
<b>ค่าธรรมเนียมและค่าใช้จ่ายรวมทั้งหมด</b>	<b>ไม่เกิน 5.35</b>	<b>1.44</b>	<b>1.46</b>	<b>1.44</b>
<b>ค่าใช้จ่ายในการซื้อขายหลักทรัพย์</b>	ตามที่จ่ายจริง	-	-	-

หมายเหตุ : เป็นอัตราที่รวมภาษีมูลค่าเพิ่ม ภาษีธุรกิจเฉพาะ หรือภาษีอื่นใดในทำนองเดียวกัน

(1) ไม่รวมค่านายหน้าซื้อขายหลักทรัพย์และค่าธรรมเนียมต่างๆ ที่เกิดขึ้นจากการซื้อขายหลักทรัพย์

(2) ประมาณการค่าใช้จ่ายที่เรียกเก็บจากกองทุนรวมทั้งหมด ในอัตราไม่เกินร้อยละ 5.35 ต่อปี ของมูลค่าทรัพย์สินสุทธิของกองทุนรวม ทั้งนี้ ค่าธรรมเนียมและค่าใช้จ่ายดังกล่าวไม่รวมค่าธรรมเนียมหรือค่าใช้จ่ายที่ไม่สามารถประมาณการได้ อาทิ ค่าใช้จ่ายที่เกิดจากการขอมติผู้ถือหุ้น/แก้ไขโครงการ ค่าใช้จ่ายในการดำเนินคดี ตลอดจนค่าใช้จ่ายอื่นๆ เป็นต้น โดยจะเรียกเก็บตามที่จ่ายจริง

(3) มูลค่าทรัพย์สินที่ใช้ในการคำนวณค่าธรรมเนียมการจัดการ ค่าธรรมเนียมผู้ดูแลผลประโยชน์ และค่าธรรมเนียมนายทะเบียน หมายถึง ของมูลค่าทรัพย์สินทั้งหมด หักด้วยมูลค่าหนี้สินทั้งหมด เว้นแต่ค่าธรรมเนียมการจัดการ ค่าธรรมเนียมผู้ดูแลผลประโยชน์ และค่าธรรมเนียมนายทะเบียน หรือค่าธรรมเนียมอื่นๆ ที่มีการคำนวณในลักษณะเดียวกันกับค่าธรรมเนียมดังกล่าวข้างต้น ณ วันที่คำนวณ

(4) ค่าธรรมเนียมและค่าใช้จ่ายที่แต่ละรายการมีมูลค่าน้อยกว่าร้อยละ 0.01 ของมูลค่าทรัพย์สินสุทธิ

(5) ไม่รวมค่าภาษีเงินได้นิติบุคคลสำหรับเงินได้ตามมาตรา 40 (4) (ก) แห่งประมวลรัษฎากร



ค่าธรรมเนียมและค่าใช้จ่ายที่เรียกเก็บจากผู้สั่งซื้อหรือผู้ถือหน่วยลงทุน	อัตราตามโครงการ	เรียกเก็บจริง	เรียกเก็บจริง	เรียกเก็บจริง
		(1 ธ.ค.63 - 30 พ.ย.64)	(1 ธ.ค.64 - 30 พ.ย.65)	(1 ธ.ค.65 - 30 พ.ย.66)
(ร้อยละของมูลค่าซื้อขาย)				
ค่าธรรมเนียมการขายหน่วยลงทุน <sup>(1)</sup>	ไม่เกินร้อยละ 3.00	ยังไม่เรียกเก็บ		
ค่าธรรมเนียมการรับซื้อคืนหน่วยลงทุน	ไม่เกินร้อยละ 1.00	ยังไม่เรียกเก็บ		
ค่าธรรมเนียมการสับเปลี่ยนหน่วยลงทุน (switching fee) - กรณีกองทุนต้นทาง (switching out) ▪ สับเปลี่ยนออกไปยังกองทุนภายใต้การบริหารของบริษัทจัดการ	ไม่เกินร้อยละ 1.00	ยังไม่เรียกเก็บ		
▪ สับเปลี่ยนออกไปยังกองทุนรวมเพื่อการเลี้ยงชีพภายใต้การจัดการของบริษัทจัดการอื่น	บริษัทจะเรียกเก็บด้วยวิธีการใดวิธีการหนึ่ง ดังต่อไปนี้ - ในอัตราไม่เกินร้อยละ 1.00 ของมูลค่าหน่วยลงทุนของวันทำการก่อนหน้าวันทำการซื้อขายหน่วยลงทุน ขั้นต่ำ 200 บาท หรือ - 200 บาทต่อรายการ	200 บาทต่อรายการ		
- กรณีกองทุนปลายทาง (switching in)	ไม่เกินร้อยละ 3.00 ของมูลค่าหน่วยลงทุนที่ใช้เพื่อคำนวณราคาขาย	ยังไม่เรียกเก็บ		
ค่าปรับกรณีขายคืนหน่วยลงทุนก่อนระยะเวลาถือครองที่กำหนดในโครงการ (exit fee) <sup>(2)</sup>	บริษัทจะเรียกเก็บด้วยวิธีการใดวิธีการหนึ่ง ดังต่อไปนี้ - ในอัตราไม่เกินร้อยละ 1.00 ของมูลค่าหน่วยลงทุนของวันทำการก่อนหน้าวันทำการซื้อขายหน่วยลงทุน ขั้นต่ำ 200 บาท หรือ - 200 บาทต่อรายการ	ยังไม่เรียกเก็บ		
ค่าธรรมเนียมการโอนหน่วยลงทุน	ตามที่นายทะเบียนกำหนด			
ค่าธรรมเนียมการโอนเงินค่าซื้อและขายคืนหน่วยลงทุน	ตามอัตราที่สถาบันการเงินกำหนด			
ค่าธรรมเนียมการออกเอกสารสิทธิในหน่วยลงทุน	ตามที่นายทะเบียนกำหนด			
ค่าใช้จ่ายอื่นๆ ที่ผู้ถือหน่วยลงทุนขอให้บริษัทจัดการ หรือนายทะเบียน ดำเนินการให้ผู้ถือหน่วยลงทุนเป็นกรณีพิเศษนอกเหนือจากกรณีปกติ	ตามที่นายทะเบียนกำหนด			

**หมายเหตุ :** ค่าธรรมเนียมดังกล่าวรวมภาษีมูลค่าเพิ่ม ภาษีธุรกิจเฉพาะหรือภาษีอื่นใดแล้ว

<sup>(1)</sup> บริษัทจัดการขอสงวนสิทธิในการเรียกเก็บค่าธรรมเนียมการขายหน่วยลงทุนกับผู้ลงทุนแต่ละกลุ่มไม่เท่ากัน ทั้งนี้ บริษัทจัดการจะแจ้งให้ผู้ลงทุนทราบรายละเอียดล่วงหน้าไม่น้อยกว่า 7 วัน โดยจะปิดประกาศ ณ สำนักงานของบริษัทจัดการ และ/หรือผู้สนับสนุนการขายหรือรับซื้อคืน (ถ้ามี)

<sup>(2)</sup> บริษัทจะประกาศหลักเกณฑ์ เงื่อนไขและวิธีการเรียกเก็บค่าปรับกรณีขายคืนหน่วยลงทุนดังกล่าวให้ผู้ถือหน่วยลงทุนทราบล่วงหน้าไม่น้อยกว่า 7 วัน

**คำเตือนและข้อแนะนำ**

- ◆ กองทุนเปิดเคแอม เวิลด์ บอนด์ เพื่อการเลี้ยงชีพ อาจพิจารณาลงทุนในหรือมีไว้ซึ่งสัญญาซื้อขายล่วงหน้า (Derivatives) ที่มีตัวแปรเป็นอัตราแลกเปลี่ยนเงินโดยมีวัตถุประสงค์เพื่อป้องกันความเสี่ยง โดยขึ้นอยู่กับดุลยพินิจของผู้จัดการกองทุนตามความเหมาะสมกับสภาพการณ์ในแต่ละขณะ จึงอาจยังมีความเสี่ยงด้านอัตราแลกเปลี่ยนเงินเหลืออยู่ ซึ่งอาจทำให้ผู้ลงทุนได้รับผลการขาดทุนจากอัตราแลกเปลี่ยนหรือได้รับเงินคืนต่ำกว่าเงินลงทุนเริ่มแรกได้ อีกทั้ง การใช้เครื่องมือป้องกันความเสี่ยงอาจมีต้นทุนสำหรับการทำธุรกรรมป้องกันความเสี่ยง โดยทำให้ผลตอบแทนของกองทุนโดยรวมลดลงจากต้นทุนที่เพิ่มขึ้น
- ◆ กองทุนเปิดเคแอม เวิลด์ บอนด์ เพื่อการเลี้ยงชีพ มีการลงทุนในต่างประเทศ กองทุนจึงมีความเสี่ยงที่เกี่ยวข้องกับการลงทุนในต่างประเทศ เช่น การเปลี่ยนแปลงทางด้านเศรษฐกิจ การเมือง ตลาดการเงิน อัตราดอกเบี้ย และความเสี่ยงที่เกี่ยวข้องกับกฎหมายภาษีอากร ความเสี่ยงด้านการเมืองในระดับนานาชาติและระดับภูมิภาค ความเสี่ยงในการบังคับใช้ข้อกำหนดเกี่ยวกับการควบคุมอัตราแลกเปลี่ยนและการเข้าออกของเงินลงทุนหรือกฎหมายหรือข้อกำหนดอื่นๆ ผลกระทบจากภาวะเงินฝืดหรือ เงินเฟ้อ รวมถึงความจำกัดของความคุ้มครองจากกฎหมายที่มีต่อกองทุน เป็นต้น
- ◆ กองทุน PIMCO FUNDS : GLOBAL INVESTORS SERIES PLC - Global Bond Fund (กองทุนหลัก) อาจใช้อนุพันธ์ทางการเงินเพื่อการลงทุน ซึ่งกองทุนสามารถเข้าทำสัญญาซื้อขายล่วงหน้าได้ทั้งเพื่อป้องกันความเสี่ยง รวมถึงการเข้าทำสัญญาซื้อขายล่วงหน้าเพื่อเพิ่มประสิทธิภาพในการลงทุน โดยการเข้าทำธุรกรรมสัญญาซื้อขายล่วงหน้าหรือสัญญาอนุพันธ์ อาจทำให้เกิดความผันผวนต่อมูลค่าทรัพย์สินสุทธิของกองทุน หรือความเสี่ยง Leverage effect ของการเข้าลงทุนในตราสารอนุพันธ์ และการเข้าลงทุนในสัญญาอนุพันธ์อาจมีความเสี่ยงในเรื่องคู่สัญญาที่ลงทุน หรือการขาดสภาพคล่องในสัญญาฯ ที่ลงทุน อาจทำให้ไม่สามารถล้างฐานะได้
- ◆ ในกรณีที่กองทุน PIMCO FUNDS : GLOBAL INVESTORS SERIES PLC - Global Bond Fund (กองทุนหลัก) มีการลงทุนในทรัพย์สินประเภทอื่นที่ไม่ใช่ ทรัพย์สินที่กองทุนไทยสามารถลงทุนได้ ได้แก่ loan participations and loan assignments ในอัตราส่วนที่เกินกว่าอัตราส่วนการลงทุนที่สำนักงานคณะกรรมการ ก.ล.ต. กำหนด บริษัทจัดการจะปรับลดสัดส่วนการลงทุนในกองทุนหลัก เพื่อให้เป็นไปตามเกณฑ์ของสำนักงานคณะกรรมการ ก.ล.ต.
- ◆ กองทุนรวมนี้ลงทุนกระจุกตัวในสหรัฐอเมริกา ผู้ลงทุนจึงควรพิจารณาการกระจายความเสี่ยงของพอร์ตการลงทุนโดยรวมของตนเองด้วย
- ◆ ผู้ลงทุนควรศึกษาเงื่อนไขการลงทุนในกองทุนรวมเพื่อการเลี้ยงชีพ รวมทั้งสอบถามรายละเอียดเพิ่มเติม และขอรับคู่มือการลงทุนในกองทุนรวมเพื่อการเลี้ยงชีพได้ที่บริษัทจัดการหรือผู้สนับสนุนการขายหรือรับซื้อคืนหน่วยลงทุน
- ◆ ผู้ถือหน่วยลงทุนจะไม่ได้รับสิทธิประโยชน์ทางภาษีหากไม่ปฏิบัติตามเงื่อนไขการลงทุน และจะต้องคืนสิทธิประโยชน์ทางภาษีที่เคยได้รับภายในกำหนดเวลา มิฉะนั้นจะต้องชำระเงินเพิ่มและเบี้ยปรับตามประมวลรัษฎากร
- ◆ ผู้ลงทุนไม่สามารถนำหน่วยของกองทุนเปิดเคแอม เวิลด์ บอนด์ เพื่อการเลี้ยงชีพ ไปจำหน่าย จ่าย โอน จำนำ หรือนำไปเป็นประกันได้
- ◆ ผู้สนใจลงทุนควรศึกษาข้อมูลในหนังสือชี้ชวนให้เข้าใจก่อนซื้อหน่วยลงทุนและเก็บไว้เป็นข้อมูลเพื่อใช้อ้างอิงในอนาคต หากต้องการทราบข้อมูลเพิ่มเติม สามารถขอหนังสือชี้ชวนส่วนข้อมูลกองทุนรวมได้ที่บริษัทจัดการหรือผู้ขายหน่วยลงทุน
- ◆ การลงทุนในหน่วยลงทุนมิใช่การฝากเงินและมีความเสี่ยงของการลงทุน ผู้ลงทุนควรลงทุนในกองทุนเปิดเคแอม เวิลด์ บอนด์ เพื่อการเลี้ยงชีพ เมื่อเห็นว่าการลงทุนในกองทุนรวมนี้ เหมาะสมกับวัตถุประสงค์การลงทุนของผู้ลงทุน และผู้ลงทุนยอมรับความเสี่ยงที่อาจเกิดขึ้นจากการลงทุนได้
- ◆ ในกรณีที่มีเหตุการณ์ไม่ปกติ ผู้ลงทุนอาจได้รับชำระเงินค่าขายคืนหน่วยลงทุนล่าช้ากว่าระยะเวลาที่กำหนดไว้ในหนังสือชี้ชวน
- ◆ ผู้ลงทุนควรตรวจสอบให้แน่ใจว่าผู้ขายหน่วยลงทุนเป็นบุคคลที่ได้รับความเห็นชอบจากสำนักงานคณะกรรมการ ก.ล.ต.
- ◆ ท่านสามารถตรวจสอบข้อมูลที่อาจมีผลต่อการตัดสินใจลงทุน เช่นการทำธุรกรรมกับบุคคลที่เกี่ยวข้อง (Connected Person) ได้ที่สำนักงานคณะกรรมการ ก.ล.ต. หรือโดยผ่านเครือข่าย internet ของสำนักงานคณะกรรมการ ก.ล.ต. (<http://www.sec.or.th>)

- ◆ บริษัทจัดการอาจลงทุนในหลักทรัพย์หรือทรัพย์สินอื่นเพื่อบริษัทจัดการ เช่นเดียวกันกับที่บริษัทจัดการลงทุนในหลักทรัพย์หรือทรัพย์สินอื่น เพื่อลงทุนรวมตามหลักเกณฑ์ที่สำนักงานกำหนด โดยบริษัทจัดการจะจัดให้มีระบบงานที่ป้องกันความขัดแย้งทางผลประโยชน์เพื่อให้เกิดความเป็นธรรมต่อผู้ถือหน่วยลงทุน ทั้งนี้ผู้ที่สนใจจะลงทุน ที่ต้องการทราบข้อมูลการลงทุนเพื่อบริษัทจัดการในรายละเอียด สามารถขอข้อมูลได้ที่บริษัทจัดการ ผู้สนับสนุนการขายหรือรับซื้อคืนหน่วยลงทุน และสำนักงานคณะกรรมการ ก.ล.ด.
- ◆ บริษัทจัดการอนุญาตให้พนักงานลงทุนในหลักทรัพย์เพื่อตนเองได้ โดยจะต้องปฏิบัติตามจรรยาบรรณและประกาศต่าง ๆ ที่สมาคมบริษัทจัดการลงทุนกำหนดและจะต้องเปิดเผยการลงทุนดังกล่าวให้บริษัทจัดการทราบ เพื่อที่บริษัทจัดการจะสามารถกำกับและดูแลการซื้อขายหลักทรัพย์ของพนักงานได้
- ◆ กองทุนรวมเป็นนิติบุคคลแยกต่างหากจากบริษัทจัดการ ดังนั้น บริษัทหลักทรัพย์จัดการกองทุน กรุงเทพ จำกัด (มหาชน) จึงไม่มีภาระผูกพันในการชดเชยผลขาดทุนของกองทุนเปิดเคแอม เวิลด์ บอนด์ เพื่อการเลี้ยงชีพ
- ◆ ผลการดำเนินงานของกองทุนเปิดเคแอม เวิลด์ บอนด์ เพื่อการเลี้ยงชีพ ไม่ได้ขึ้นอยู่กับสถานะทางการเงิน หรือผลการดำเนินงานของบริษัทหลักทรัพย์จัดการกองทุน กรุงเทพ จำกัด (มหาชน)
- ◆ ผู้ลงทุนสามารถตรวจสอบแนวโน้มการใช้สิทธิออกเสียงและการดำเนินการใช้สิทธิออกเสียงได้ที่สำนักงานของบริษัทจัดการหรือเว็บไซต์ของบริษัทจัดการ (<http://www.ktam.co.th>)
- ◆ บริษัทจัดการ และ/หรือผู้สนับสนุนการขายหรือรับซื้อคืนที่บริษัทจัดการแต่งตั้ง ขอสงวนสิทธิ์ที่จะขอข้อมูล เอกสาร หลักฐาน เพิ่มเติมจากผู้สนใจสั่งซื้อหน่วยลงทุน หรือผู้ถือหน่วยลงทุนของกองทุน หรือบุคคลที่เกี่ยวข้องกับบุคคลดังกล่าว ทั้งนี้ เพื่อให้เป็นไปตามกฎหมายการป้องกันและปราบปรามการฟอกเงินของประเทศไทย และประเทศอื่นที่เกี่ยวข้อง ซึ่งรวมถึงประกาศสำนักงานคณะกรรมการ ก.ล.ด. ว่าด้วยหลักเกณฑ์ เงื่อนไข และวิธีการในการจัดให้มีระบบการบริหารความเสี่ยงหรือป้องกันการให้บริการธุรกิจหลักทรัพย์เป็นช่องทางในการฟอกเงินและการสนับสนุนทางการเงินแก่การก่อการร้าย และ/หรือกฎหมายอื่นที่เกี่ยวข้อง
- ◆ บริษัทจัดการ และ/หรือผู้สนับสนุนการขายหรือรับซื้อคืนที่บริษัทจัดการแต่งตั้ง ขอสงวนสิทธิ์ที่จะขอข้อมูล เอกสาร หลักฐาน เพิ่มเติมจากผู้สนใจสั่งซื้อหน่วยลงทุน หรือผู้ถือหน่วยลงทุนของกองทุน หรือบุคคลที่เกี่ยวข้องกับบุคคลดังกล่าว ทั้งนี้ เพื่อให้เป็นไปตามกฎหมายการป้องกันและปราบปรามการฟอกเงินของประเทศไทย และประเทศอื่นที่เกี่ยวข้อง ซึ่งรวมถึงประกาศสำนักงานคณะกรรมการ ก.ล.ด. ว่าด้วยหลักเกณฑ์ เงื่อนไข และวิธีการในการจัดให้มีระบบการบริหารความเสี่ยงหรือป้องกันการให้บริการธุรกิจหลักทรัพย์เป็นช่องทางในการฟอกเงินและการสนับสนุนทางการเงินแก่การก่อการร้าย และ/หรือกฎหมายอื่นที่เกี่ยวข้อง
- ◆ การพิจารณาว่าหนังสือชี้ชวนในการเสนอขายหน่วยลงทุนของกองทุนรวมนี้มีได้เป็นการแสดงว่าสำนักงานได้รับรองถึงความถูกต้องของข้อมูลในหนังสือชี้ชวนของกองทุนรวม หรือได้ประกันราคาหรือผลตอบแทนของหน่วยลงทุนที่เสนอขายนั้น

ข้อมูลนี้รวบรวม ณ วันที่ 29 มกราคม 2567